明治三十九年十月十二日第三種郵便物認可

盛京時報

丙寅陰曆四月二十日
大正十五年五月三十一日
中日紀念大典休刊

◎本報價目◎ 每張銅幣八枚 每月現大洋八角
▲外埠連郵價目 每月現大洋九角五分 半年現大洋五圓貳角 全年現大洋拾圓
▲告白刊資 一行五號字十五字起 一日每行現大洋壹圓 長期另議

發行人 宮川貫作　編輯人 菊池貞二　印刷人 石原庄太郎
發行所 盛京時報社
盛京時報支社
盛京時報支社

關會各外委員 正討論製作議決案

北京消息。自關會各國全權委員。認以五釐及二五附加稅案之成立。遂爲關會暫告結束之確定方針後。邇來正由中國以外之各國專門委員。連日開會。討論作成該決議案辦法。現已于二十五日。由該專門委員會將應實行增稅五釐之奢侈品目表作成。各國委員亦已表示同意。該表係以烟酒類爲主。其他如絹製品。毛織品。高級化粧品。毛皮類。裝飾品。寶石類等。亦均包含在內。至日本對華。最大貿易品之棉絲棉布類及其他小工業品則編入普通品中。不在奢侈品之列。其次各國專門委員。對于救困難之增收用途及保管問題。亦正在極力討議之中。一部委員提議將增收金額。由各國方面之保管機關保管。而暫擱置其途問題。俟諸日後。再行決定。然大部主張。一收額之三千萬元。大體當分配于（一）政費。（二）開港地附近釐金廢止基金。及（三）整理不確實債務三方面。關於其分配率。并裁釐辦法。及整理內外債之比率等。刻亦正在進行之中。而英國所提議之供還路債辦法。則尚未有所決定。然連日會議之形勢尚佳。均力圖使各國意見趨於接近。度在來月初旬間。當能發見其一致點。而克於來月中旬。召集正式之全權委員會也。至正式委員會。是否只須經一度之會議。即能竣事。現雖尚難判悉。然各國全權間所成立之決議案。度中國方面當不至對之提出異議。果爾。則該項決議案。成不難於在來月廿日前後通過。而行議決夏期休會一事。果夏期以後。中國政情克底于安定。則自可重事召集。屆時之與會人物。當僅爲各國駐華公使及專門委員。不派特使矣。

袁祖銘稱護國軍

漢口消息。袁祖銘退出重慶後。赴調後路黔軍力圖反攻。用鄧意見。先令黔軍退駐江津以南。從事調停。唐式遵乃主川人治川。非盡驅黔軍出境。不肯罷兵。楊春芳恐袁向瀘州進攻。已率部進佔江津東岸。

別據他方面重慶二十二日（遲到）電訊。川軍入渝。實在二十一日。前洪宙稱廿三日。楊森始占渝者。或以戰鬥靜息時言也。故依嗣後來電。均言追擊。而不言尚有市街戰。足可證明該電雖已逾時。亦足參攷當時事實。爰附于左。

重慶二十二日電。此次川黔軍在渝城市街之爭奪戰鬥。非常猛烈。日領館亦被槍彈命中數發。幸無損害人命。自前日（二十）下午。黔軍漸已渡河撤退。袁祖銘本人于是日下午二時。王天培于下午五時。均退離重慶。楊部之王陵基軍。至是日下午七時。方開入城。但是夜繼續戰鬥不息。均在重慶近郊。二十一早。黔軍大部隊漸次撤退。川軍陸續入城者愈多。遂將城中各機關占領。渝城至此。已全歸川軍所佔有矣。

某方面昨接重慶來電。袁祖銘自退出重慶後。即在綦江召集各將領會議。決定將所部改稱爲護國軍云。川軍唐式遵等。因袁祖銘部。擾亂川省。特發出通電聲討。歷數袁之罪狀云。

時局之關鍵 操諸長江派 孫傳芳開軍事會議 直系將領表示從命

時局破裂。遲早而矣。記者已詳言之。然其中心點。以勢度之。不在武漢。應在南京。近日孫傳芳之舉動。頗爲人所注目。除運械閩軍外。並以衆兵。駐守徐州。據閩確訊。孫傳芳自滬回寧後。即於前日開一軍事會議。計列席者有鄧如琢周蔭人陳嘉謨夏超寇英傑靳雲鶚陳調元陳儀等代表。討論內容。因關防甚密。無從探悉。惟對於劉匪一事。孫已決定一致之動作云。

又訊。孫傳芳自舊年佔領徐州後。即發言保境安民對外頗守沉默。但一般人士。因孫始終不肯表示態度。對孫愈爲注意。茲據某方消息。孫在最近期內。曾致靳雲鶚一電。內容與時局有關。靳接電後。即覆一電。其中有最緊要者。如「舊年親魯攻豫。雨帥（指張作霖）之恩已報。（因乃兄新雲鵬關係）此後一切。決唯我帥（指孫傳芳）之命是從」云云。據此則孫之實力。除長江五省外。尚有靳雲鶚願取一致云。

皖陳攫取捲煙稅之內幕

京訊。皖省捲烟營業載證稅。創辦時即規定爲安徽大學基金。及歸還各校舊欠之用。學聯會正在力謀獨立之際。而蚌埠方面。忽然來電。該局早經遷至蚌埠。局長高鏡。亦提歸烟酒事務局辦理。以充軍費。石當致省當局。謂教育經費。向由財政廳發給。無再撥獨立稅收之必要。奉總司令命令。捲烟稅歸併該局辦理。并云。教育廳業已許可。因之引起校聯會之抗議。省長高世讀。已派顧問李某。警務處長趙雲鵬赴蚌。向陳調元商陳一切。昨日李趙二人。已聯袂起程。茲探悉。蚌陳攫取捲烟稅。固爲擴充軍費起見。而高省長特教育界力爭。亦有用意。教育廳長洪逵則更左右爲難。

記者謂當洪氏徘徊滬上時。皖垣教育界所謂高等系份子。紛紛赴甯爲洪活動。因不得其門而入。遂以蚌埠雖係軍閥勢力範圍之下。究係皖境。或較易爲力。於是衆人折而之蚌。請人疏通。果然發生効力。洪遂由滬往蚌。復由蚌至寧。孫陳加委到任。有謂軍閥辦事。決非無條件所能辦到。緣洪氏赴蚌進行時。適財廳長劉同春推脫捲烟稅。王曹令行教育廳核議具覆。尚未得有具體辦法。洪雖不知。高等系份子。皆本省校長科長。斷無不知之理。或以捲烟稅爲交換條件。亦在情理之中。更有滋人疑竇者。洪遂蒞任伊始。教育界中人。均力請洪氏接辦。洪氏說出種種理由。謂教育行政長官。不能兼辦收稅事宜。校聯會方面。不得已乃送開會議。重訂新章。改爲獨立機關。另設事務處。由董事會推舉數人。請教育廳長轉呈省長。擇任正副處長。幾費周折。始將章程擬訂。呈送教廳。轉呈省長核准辦理。不料此項章程。呈送到廳。教廳則大開廳務會議。科長極稱章程不周備。自應批駁。洪遂亦以該事務處正副處長之上。無人監督。應以教育廳長爲捲烟稅之監督官廳。議論紛紜。莫能解決。既不照轉。又不指駁。一再遷延。其用意蓋恐一經照轉。則與蚌埠所接洽之條件相抵觸。輾轉擱置。遂發生陳調元來電攫取。均謂洪氏始而辭不接收。即有用意。繼又阻止校聯會之進行。蛛絲馬跡。感認高鏡所云教育廳許可一語。非空言也。至於高省長現派李趙二人赴蚌力爭。預備將歸併辦法打消後。即行收回。仍照初創時辦法。由省署委員設局徵收。觀此則該項年比四十萬元之稅務。究應如何辦理。尚未敢遽料也。

會議地點津保皆不適宜 吳佩孚不欲駐京師

漢口消息。吳灝行告送行諸人。兩旬內決返漢。吳氏行程。計廿七晨可達鄭州。但詢諸交通機關。據云、尚未接到吳氏抵鄭報告。惟列車經過駐馬店。曾有所停留。目下預赴該地迎候者。計有河南督理寇英傑。討賊第一軍副司令田維勤。毅軍司令米振標。京漢護路司令米國賢。及各方代表七百餘人。就現狀觀測。吳氏昨日經過郾城新鄭等地。必會下車校閱駐軍云。遲緩。大約至快亦須昨晚夜深。或今日清晨。方可行抵鄭州赴保定。聞閻錫山因晉北軍事緊急。無暇赴石家莊晤吳。派代表接洽。吳預定留保三日。但須先徵張作霖同意。始能入京云。

據北京官場消息。吳佩孚此次北上。雖將入京。但途中所過洛陽。鄭州開封石家莊保定各地。均須分別停車。自多耽擱時日。故究能準於六月二日到京與否。尚難斷言。惟吳因在漢要務。叢脞。半月後。定須南下日。其前日啟程北上。第一步以解決保鄭兩處軍事爲重要。第二步對於政治問題。亦在必須討論之列。又吳氏意見。已認會議地點。津保均不適宜。其前日至王懷慶電報。亦以到京爲言。茲錄如左。

北京王總司令勛鑒。弟定明廿六日午前九時。自漢啓行。沿途檢閱軍隊。到京與各方接洽。計期半個月即返漢皋。特此電達。吳佩孚印。

王懷慶於二十三日。即派人在四照堂預備吳之行轅。其衛隊亦擬駐在光明殿。隨員準備借參謀部大樓。闢因有人謂四照堂有不便之處。又擬改在執政府。至確實設在何處。現尚未定議。據某方確息。吳於敬日曾有一電到王懷慶。電文甚簡單。略謂「懋儲勛鑒。佩孚此次北上。從帶隨員數人。十餘間房。即可下榻（下略）」云云。言外之意。蓋謂不必爲彼預備行轅也。

但劉永謙已奉吳命。先行來京。部署一切。劉氏將于昨晚或今晨抵京。俟其到京後。行轅地址。即可決定云。

但據直派某要人之所談。吳佩孚北上。常駐居保定。不入北京。如果有入京之必要。亦當在到保之一星期後。且其在京勾留之時間。亦必甚暫。吳本人深覺其駐居保定。爲最適宜云。

曹錕派代表迎吳

京訊。曹錕因吳佩孚已由漢北上。預計日內。即可行抵保定。特派前天津守備使李棻殿。赴保歡迎。李已於昨晨出京赴保云。

保定派與議員結合

京訊。某方面消息。直系中之所謂保定派。久已有潛聲匿跡之感。最近該保派一部。忽有開始特別活動之模樣。對於舊國會之恢復。與吳佩孚雖不與積極的援助。但就從來之關係上。窺見其不反對之保定派某首領與所謂大選議員氣脈相通。因于國會之自由集會諸諸般準備已開始協議。而拒選派之加入不加入。置之度外。且議決達到決定數之方法。而在一部策士之間。並有曹錕辭職國會將與以否認之議論云云。

郭大鳴在津活動

天津訊。郭松齡之弟郭大鳴。現突由保定來津。寓居日界春日街。并與可往日之各色人等。在宅常相聚議云。

吳氏務要完成護憲

京訊據衡山漢口來京某議員談稱。謂在未首途前。曾於二十五日晉謁吳佩孚談及時局問題。吳謂此番北上。重要之點。除檢閱部下軍隊籌商軍事計畫外。關於護憲主張亦亟待與張雨帥及各方當面詳議。其議員當云。此次帥座北上。貫徹護憲大業。實爲盛舉。不過本人對於十四年憲法之第四十九條條文內『議員任期之規定』第四十七條四十八條議員之職務。應俟次屆選舉完成。依法開會之前一日解除之一項。認爲議員之任期。因此條。之規定。反陷於無期延長。不但授人民以指摘之端。即個人之良心主張。亦覺其過不去。俟抵京後。擬於憲法會開幕時。首先將此項條文（四十九條）加以修正。務使議員任期。適合於三年之規定。俾與國會憲法。不生齟齬之關係。吳聞語。極爲贊成。隨謂當盡其全力。以促成之云。則吳北上之目的。蓋瞭然如見矣。

粵北伐軍之虛聲不小

香港訊云。北伐軍前批約三萬。每團有監察隊百五十名。輸送兵二百名。訪探謀報。宣傳。各百名。朱培德氏。北伐兵站總監。英德設飛機站。蔣介石派林叢南。譚延闓派周繁山。赴湘襄贊軍機。又東方社香港消息。此間傳廣東之國民政府軍事委員會決定以在粵之湘滇軍。會同桂軍入湘。以粵軍及何應欽一部入贛。蔣介石擬率一軍三師及入伍生。由南雄始與入湘。又訊。預定入湘軍隊。計粵軍四萬。桂軍一萬餘。廣東已開始招募北伐軍夫。又罷工委員會擬組織北伐輸重隊。正在募集因香港罷工而失職者充任。

廣告

駐奉 九福公司

啓事一

本公司之百齡機藥片始于去歲東三省發行承各界諸君一經試服口碑載道足見有益人世購服者日衆今春之銷數驟增數倍一日千里大有供不應求之勢加以滬奉遠隔重洋運輸非易因此時告匱之抱歉良多現已陸續運到多數請愛服諸君及批躉各家儘量採辦之

啓事二

上海中華製藥公司所製之龍虎商標人丹其貨品質優良遠勝舶來之品早經風行全國且價値公道批發尤爲低廉愛國諸君亟宜提倡國貨以免利權外溢東三省概歸本公司爲總經售處哈爾濱分售處 泰華西藥商行

大連汽船株式會社
▲青島 上海行 ▲榊丸 六月五日 ▲大連丸 六月一日（滿鐵航路連絡） ▲西京丸 六月二日
▲天津行 ▲長平丸 ▲天潮丸 六月五日 ▲濟通丸 六月二日
▲龍口行（往復共旅順不行） ▲龍平丸 六月二日
▲香港行 ▲東洋丸 六月十五日
專屬荷客取扱店
大連汽船株式會社 電話（代表番號）四一八五番
各部通關業務 丸一商會 電話四二八八 四二六四番

新到
奉天德商 和利洋行廣告
煤油 發動機 保險 銀櫃
如蒙 光顧無任歡迎
地址小西門內 中日電話 一五四三 一一九三番

佳良行 賣最準確的鐘表◎◎
佳良行 賣最美麗的寶石◎◎
佳良行 賣最文雅的粧飾品◎◎
佳良行 賣最便宜的是批發◎
奉天 城內中街電話七百四十號

本號專賣撫順各種塊煤與元煤價亦克已中外馳名暢銷尤廣非無處煤炭所可同日語也倘承惠顧歡迎
奉天小西邊門外 煤炭商 義昌號 日長 電話七四五番

朝鮮銀行
本店 京城
支店出張所 內地 東京、大阪、神戸、 朝鮮 釜山、大邱、平壤、元山、群山、鎭南浦、清津、會寧、木浦、
滿洲 大連、旅順、營口、遼陽、奉天、奉天新市街、鐵嶺、開原、長春、安東、龍井村、哈爾濱、傅家甸、
支那 上海、青島、天津、 露國 浦潮斯德、
其他紐育、倫敦、巴里、內外樞要地爲替外引均皆辦理

德國著名良藥 天津 駐奉 內服 世昌洋行
清血解毒藥
此藥專治人身氣血不和積清血中汚質哮喘癆瘵發寒發熱皮膚不潔痰火瘰癧花柳瘡毒魚口便毒下疳橫痃週身紅斑小便腫痛四肢痠痛風濕背痛半身風癱手足麻木各種毒瘡無論外發中潰以及婦女子宮內爛或紅腫疼痛花柳傳染並小兒胎毒一經試服莫不將血內諸毒一掃而除血液既清自然腐去生新而身體日漸強壯
每瓶現洋兩元每打現洋二十元
分發行奉天小西關 南洋大生藥房

大和旅館納凉園開幕
長春頭道溝大和旅館附屬夏令有納凉園現又設備完全定於六月一日開幕園場裝飾新奇備有西洋大菜冰窖煙酒凡入場游觀者以金票兩角購入場券一張及至買冰窖煙酒食物時即將入場券仍作價金票兩角使用不作廢

眼
本藥房自製內服琥珀光明丸一種專治男婦老幼遠年近日雲矇翳障及氣火眼烟火眼迎風流淚眼科之一切眼病均能有效此藥每盒現大洋一角

東北陸軍步兵第十九旅教導營
招考學兵廣告
一 宗旨 以養成初級幹部爲宗旨
二 資格 曾在中學肄業或高小學業以及文理通順身體强健素無嗜好者爲合格
三 年限 年在十七歲以上二十三歲以下者
四 費用 在修業期間一切費用均歸官備並每名每月酌加津貼
五 待遇 六個月爲畢業期限畢業後留畢業證書優秀者升補官長曹遇者分發各團充當軍士按次提升
六 報名日期 由陽曆五月廿七日起至六月十二日止
七 報名地點 奉天（西下窪子）吉林督辦公署駐奉辦公處 錦縣天泰合本旅部傳達處
八 考試地點 奉天（西下窪子）吉林督辦公署駐奉辦公處 錦縣雙洛子十九旅教導營本部
九 考試課目 國文 算學 自帶筆墨
十 考試日期 陽曆六月十一日

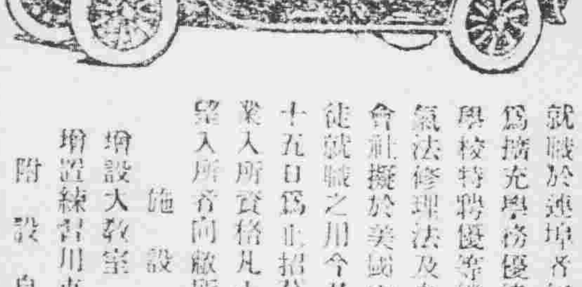

招收新學期生
本所自上開設以來卒業之生徒已達數十餘名皆從官署領下許可現在務就職於連埠各自動車會社每月均得薪水金一百餘元本所長爲擴充學務優待生徒起見特由日本東京自動車學校特聘優等機關教師數名專以教授機械學並氣法修理法及自動車法規等學今又附設自動車會社擬於美國定購自動車二十餘輛以備卒業生徒就職之用今又擇於陽歷四月十五日起至五月十五日爲止招募卒徒五十名無經驗者四個月卒業入所資格凡十七歲上下之男女皆可入所凡希望入所者向敝所通知即據料送上規則書
施設整備 增設大教室 擴張實習工場 增設練習用車 添聘教師（中國人）（日本人） 附設自動車會社
大連市能登町四番地 公認 大連自動車運轉手養成所 電話長五八八九番

商部註冊天津 靈芝商標
馮氏一丸斷癮之救苦金丹
▲直隸省長簡派嘉獎 ▲山西省署核准備案 ▲天津警察廳化驗註冊 ▲太原警察廳出示保護 ▲津埠官紳允予提倡 ▲津律師事均極贊揚 ▲各拒毒會試用有效 ▲風行海內五十九年
此丹專戒嗎啡針毒及鴉片烟癮無論新吸舊癮服藥一丸（分用法）或分若干三丸（分用法）均能斷癮除根不吐不瀉痛苦毫無且飲食驟增精神煥發已呈奉△警廳化驗註冊復經△天津等四十一處拒毒會試用成效卓著戒除者已指不勝數收到各處謝函證明書△前台逐日在天津各報披露每付僅收回約本現大洋一元△本堂爲輔助起見如蒙各省縣鎮拒毒會函購者皆日尤格外克己以盡濟世之心△外埠函購加郵費七分△不通滙兌處約資及郵費可用郵票一百一十三分替代△本堂出售此丹已歷五十九年非假市上藉廣告傳假藥騙錢欺人者所堪倫比是以本堂印有（功效證明錄）如將此廣告剪下附郵票二分寄至本堂即奉上一份 天津西馬路宣講所前八十號岐芝堂馮家藥店謹啓 施送金丹世保胎膏此膏專治小產滑胎一經靈驗異常百發百中函索貝收寄費四分

啓新洋灰有限公司 THE CHEE HSIN CEMENT COMPANY LIMITED
電報掛號二四五〇 中國電話二〇六號
本廠特聘泰西各先進國專門化驗所化驗及格發給證書並經全國鐵路各船塢碼頭等重要工程以及津海各國工部局購用各年無不交口稱讚足見本公司洋灰成色優美無匹本公司並造各種花磚大小鋪地方磚紅磚各色房頂瓦脊瓦洋灰溝管電桿等貨品繁多不及備載如蒙賜顧請到本公司或各埠分銷處接洽無任歡迎
奉天小西關大什字街北路東 啓新洋灰東三省總發行所謹啓
新啓 唐山 馬牌 洋灰

奉天鼓樓北
有賊洋行
營業種類 鐘表眼鏡 修理材料
抱定宗旨 貨眞價實 零整批發
環球第一 最佳 本號製

京奉 奉天開 睡車 前一〇、三〇 每日通車 後八、四五 每日普通 前六、三〇 普通 後四、二〇 北京開 天津 每日睡車 後八、一〇 每日通車 前八、三〇 每日普通 每日普通
▲四鄭線▼ 四平街開 前六、三〇 鄭家屯到 前九、三六
▲吉長線▼ 長春開 前九、〇〇 吉林到 三、三〇
中 長春▶ 長張陶三雙 家賴岔城 春蠻昭河堡 開 後晚晚晚晚 四、〇五 六、三三 七、五〇 八、三五 九、四九
▲由哈爾濱海參崴站 哈爾濱開後 四、〇〇 阿什河後 五、〇八
▲由海參崴哈爾濱站 海參崴開後 綏芬河晚
▲由滿洲里安達站 滿洲里開早 一、〇〇 海拉爾早 五、三七
▲由安達站滿洲里 安達站開後 三、〇九 齊齊哈爾早 三、三〇

中外要電

鄂吳北上與時局 兩雄妥協之希望

（北京廿九日專電）據某方面消息云吳佩孚北上途中當與閻錫山會見協議對國問題然後晉京與奉張會商時局惟吳對張主張雖無大變而取消顏閣一案實屬反對到底由此觀之張吳會見實乏妥協希望

議員宣言召集會國

（北京二十九日專電）旅京議員現已宣言六月十日召集國會

吳佩孚飛訪開封

（北京二十九日專電）吳佩孚二十八日早乘飛行機由鄭州赴開封旋又回鄭

直隸鹽欵問題重大

（北京廿九日專電）此間日英法三國銀行團日來連開會議查其內容係爲直督褚玉璞截留鹽稅雖經外團抗議迄今尙未返還銀團乃擬將鹽餘的担保之借欵均列入關稅增收之整理外債項中以維債權

國軍攻晉卒未成功

（北京廿九日專電）大同附近晉國交戰情形頗爲激烈李鳴鍾軍敗退死傷數千人鹿鍾麟亦退却綏遠方面晉軍正向豐鎮進擊

日內閣之閣員豫測

（東京二十九日專電）若槻首相意中之單獨內閣人物據一般觀測云首相若槻禮次郎內相濱口雄幸藏相早速整爾法相江木翼文相岡田良平農相町田忠治商相片岡直溫遞相藤澤幾之輔鐵相安達謙藏陸相宇垣一成海相財部彪

公解交涉仍當繼續

（北京二十九日專電）外交團電調駐滬領事團仍然繼續公解交涉

五卅事件紀念定礎

（上海二十九日專電）五卅事件紀念碑于本日午後舉行定礎式

中日實業公司總會

（東京二十九日專電）中日實業公司于本日在興業俱樂部開股東總會

上海商團赴日行踪

（東京二十九日專電）上海實業團當于六月二日入京

小橋報告研會態度

（東京廿九日專電）政友本黨小橋幹事長于二十九日午後往訪床次總裁報告研究會對于聯立問題之態度

東三省新聞

▲奉　天▲

○奉俄會議幾乎停頓

奉俄會議自開幕後迄今尙未議及重要問題僅經數次之豫備的接洽而已不謂俄代表薩夫拉索夫氏竟于二十八日離奉回哈以致會議幾乎停頓

○于師長奉令撤退

第八師師長于芷山因奉張總司令電調所部全軍撤回關外駐防藉資訓練該師長奉電後當於二十九日督率迫擊砲機關槍隊各三連由天津撤退其他軍隊亦於日內繼續開回云

○省議會訂期開會

省議會議長逍期謙馮子敬二氏現因金融公債及民生辦法均應討論特於日昨（二十九日）通知各議員定於六月三日開會屆時務期勿悞云

○單趙兩廳長赴連

高等審檢廳單瑞卿趙梯青兩廳長以各國司法調查團當於日內經大連來奉視察奉省司法成績故除積極整理全省司法外特於今（三十日）日聯袂赴連迎迓該團一等一行用昭鄭重云

○吳江督大開宴會

江省軍務督辦吳興權此次來奉參與軍事會議已誌報端茲聞吳督爲聯絡感情計特於二十九日小河沿公餘設席柬請軍政兩界三十餘人大開宴會門前車馬頗極一時之盛云

○馮局長來奉請示

東省特別區地畝局長馮潤珊於昨二十九日來奉探其任務係奉張煥相長官之命該局某項要公須向張總司令請示以便進行云

○程司令公畢西上

督戰隊司令程海峯茲爲軍事問題回奉謁見張總司令請示機要茲者該司令公務完竣復於昨廿九日乘京奉車西上去矣

○丁鎮使因公來奉

濱江鎮守使丁超頃因某項要公必須來奉磋商特昨二十九日由哈來奉謁見當道稟陳一切俟公畢即行回哈

○蒙代表還返覆命

蒙古王公前派代表李英奇來奉與

○王秘書公畢回哈

中東鐵路護路司令部秘書王者興前因該路重要公務來奉謁見當局陳商辦理現該秘書諸事辦理就緒遂於昨廿九日回哈去矣

○陳參謀奉委視事

東三省保安總司令張雨亭查第七師參謀出缺未便久懸特委軍官學校畢業生陳向章接充陳參謀奉委於當日昨二十九日前往視事云

○湯都統宴會同寅

熱河都統湯玉麟自就任以後因軍務羈身不克話舊茲於熱局軍事大定來奉陳商要公之便特於（二十八日）晚在私第設讌宴會在省文武要人計列席者共五十餘名酒綠燈紅猜拳行令盛極一時云

○張上將軍赴津消息

據軍界確息張上將軍業與吳佩孚電商決定在津會議除二十八日派專員赴津爲籌備行轅外並令衛隊旅整裝俟得吳氏抵津之確期即行起程京奉路已備專車在皇姑屯守候至其遺職原擬委楊總參謀長代理旋因楊氏亦須赴津特委吉督張作相代拆代行遇有重要公務則隨時電商云

○高檢廳調委檢長

高等檢察廳前檢察長現因安東地檢廳察長張永德業已他就遺席特委任劉某接充以專責成而重司法云

▲鐵　嶺▼

○高監督公畢回省

本邑縣監督高公因有要事必須面稟上峯日前曾乘車晉省茲者公事已畢未便在省勾留特於昨晚（廿八日）回署視事矣

○招集鄉校長會議

教育公所楊所長爲改進鄉校學務發展教育起見特通知各區高小校長

○各機關改發現洋

財政廳廳長莫德惠前曾奉張總司令訓令謂錢法毛荒各機關人員每月薪水不敷應用現擬收回奉票改發現洋紙幣流通市面是在差人員之月薪亦當改發現洋票現正核計中當於七月一日一律實行云

○劉所長有升任說

據警界消息錦縣警察所長劉敬典服務以來成績卓著當局爲鼓勵起見擬將劉氏提升爲某廳廳長差能否實現姑誌以覘其後

○兵工廠標買機器

兵工第一第二第三槍彈廠開辦年餘所用機器時有損壞現擬添購七九槍彈三八槍彈機器三十架按投標辦法知會各商戶於月之廿八日齊集兵工廠投標包賣星期一日即行開標云

○第一軍領去炸彈

直魯聯軍第一軍參謀王鈞武前承張宗昌督辦之命來奉請領炸彈八千枚手槍彈二百枚業經兵工廠照發該員於廿九日領出即行押運回濟南軍部云

▲大　連▼

○周作人將來大連

中華青年會於本年暑假聘請北京燕京大學及中國大學教授前留東學生周作人先生趁北京暑期之便來連旅行兼對東省人士作文學藝術的講演周先生著作等身名滿全國東省人士一旦親炙丰采榮幸何如講演題目及時間地點尙須磋商另行發表有志青年當以一聆事論爲快也

▲哈爾濱▼

○籌欵建築文廟訊

濱江縣商會現承張長官之意籌欵建築文廟已於前在長官公署會議表決全部需欵約需廿萬元惟鉅欵難籌本年先修大成殿一座計核洋七萬元議定總商會銀行公會自治會各認捐大洋一萬元軍政機關及地方紳士共認捐大洋三萬元濱江商會應捐一萬元並限定六月底交訖云

○長春日小學旅行

月之廿四日長春日本尋常小學校學生九十一名師長四人由長到哈下榻北滿旅館日來踏青江北沿及參觀各繁華之區作爲春季旅行又長春高等女學校學生卅四名爲修業之旅行於廿七日到哈定廿九日回長春云

○陸軍鐵甲車返哈

東北陸軍第十八旅十四團團長劉介臣前因東路哈綏匪勢猖獗恐擾害路政曾率全團官兵乘鐵甲車出巡以便勦滅爲時已一月餘匪勢大挫均於廿八日返哈休息云

○紙煙特捐之成績

東省特別區市政管理局開征捲烟特捐以來時已一旬初則每日僅收五六百元近因佈告之功商民皆已週知每日上捐綿綿恐落後者全屋無隙地近日征收平均每日約在千元左右云

○吳德麟特任廳長

吉林濱江警察廳長吳德麟警務處前以其人格不宜應即調省另委遺席以高齊棟升充一節已見報端惟彼時吳撤差多爲可惜不意塞翁失馬焉知非福竟於廿七日調爲吉省會警察廳長云

▲松　山▼

○馬隊實行裁汰矣

駐松山保甲第四區區保長張國寶所轄之馬隊二十名來錦縣監督命令裁撤積減經費該張區保長遵命于日前實行剋下僅有步甲二十名專司捕盜晝夜巡查不遺餘力云

▲松樹驛▼

○連區長無忝厥職

復縣第七區區長連不鈞品學兼優精明幹練歷充教育要差久爲當道所賞許去歲徐前區長因事辭職連君即蒙陳監督遴選自任事後凡地方與利除弊諸端無不積極進行至今將及一載計講鄉民訴訟案件完結者已達九十餘起抱公正主義從無徇情面是以所究各案無不心悅誠服該區境內舊有學校二十處今歲竟達至三十六處之多而每校人數又均在四五十以上該區長之熱心興學亦可想見現今路政方興該區長特於修道植樹之期必督率村長副認眞操辦以故境內縣鄉各道平治暢有可觀而所栽之樹又鬱茂合宜誠堪爲全縣模範其尤難能者該區地隅東山風氣夙稱鄙野該區長於公餘之暇竟躬親下鄉倡辦天足現在境內婦女放足者已十之七八以鄉間頑固性成之婦女竟爲該區長化其舊習誠非易事至於修倉積穀借欵濟貧與建築固定校舍諸義舉尤不勝枚數若連區長者誠可謂無忝厥職矣

▲台　安▼

○公民質問門監督

台安縣前任知事那雲鵬盧國璞民勸賍詐財被地方公民李魁恩等聯名向鐵嶺軍公署省公署呈控批示遴派佟道尹澈查佟與那係友誼關係不便前來澈查遂轉飭遼中縣門監督嚴查閻與那有同鄉關係亦難澈查故又委託梁科長前來梁於本月二十四號到台下榻於縣公署僅歇息二日並未開有何舉動二十六日飄然而去各公民以該科長居心不良殊失查事之本職除再聯各赴省呈控外於昨二十八號專函請示於門監督該原文如下敬啟者五月廿四日會同貴縣梁科長來至台安下榻於縣公署到縣二日未聞有何舉動迨至二十六日即飄然而去實不知該科長是何居心有何作用故當時以電話請問貴監督乃知梁科長原爲嚴查那案而來非命不查而走惟公民等在省守候數月聞信驅歸出結事主任鄉間而屬集相繼抵縣不料該科長不查而歸所謂貴監督指示嚴查者固當如是也夫那某到台三載利慾薰心食贓枉法無所不爲人民痛心痛首已非一日苟可容忍何能伸訴人民痛苦可想而知貴科長竟不問原告所控各節亦不質對此結受害之事主試問將何所據而呈覆台安人民以水深火熱之情們罔列憲之前蒙批澈查業經多日望委員之來如盼雲霓應冀查明眞像以儆貪墨而見青天不圖貴科長竟含私意不查而去實令公民等百思不得其解究竟該科長按照何種手續嚴查請貴監督明白示知藉袪羣疑否則盧作形式別有用心朦混呈覆或爲那氏解脫地步藉端推延公民等受地方之託抵死不敢稍且承認是以不揣冒昧函請貴監督明白示知無任翹崎此致遼中縣門監督公鑒

▲黑　山▼

○餞送馬知事回省

前黑山縣知事馬吟龍請准長假業誌本報現於五月二十七日交代清楚即行回省紳商農學各界首領躬送至南門外頭道橋有各機關餞行棚四架懸燈掛彩並悉送紅緞旗傘牌匾警甲列隊鼓號齊鳴觀者如堵頗極一時之盛

○事務員熱心辦學

本城教育公所事務員兼全縣巡行模範講員龐矣天任職以來時赴第二區各校視查一切其主要計畫即籌欵建築校舍添置桌椅及一切教具並規定各校強迫學生入校極積進行不遺餘力現將各校視查竣事回所報告一二日仍往第三四五區查辦一切以促進行云

▲黑龍江▼

○召集財政會議訊

省長于駟興因本省錢法毛荒所有收入支出擬均改爲現大洋迭本誌報茲以改訂預算原期收支符合方各在情形不同勢非召集各縣局熟習財政人員來省加以討論將來實行不無障碍之處故特分令縣局於六月一日以前各派妥員來省報告各地財政情形以便定期會議而資編製十五年度之預算云

○吳夫人匆匆赴奉

龍江吳督辦之夫人助君氏於日昨（二十六日）承奉吳督來電令速前往內幕情形外人罕知吳夫人是日晚二點半飭備專車務首途當時除軍隊軍樂警察預至車站警備外于省長張秘書長黃參謀長劉處長王副官長等夫人太太均往送行云

○巴商會提議築路

奉天商務總會長張惠霖在吉召集省道縣區商務會長開三省商聯會會誌本報茲聞我江巴彥縣提議援照呼海鐵路成案由呼蘭北沈家窩堡至青山建鐵路便利交通開闢財源請付公決一案茲覓錄提議原文於後竊查國家之强弱繫乎農商之盛衰農商之盛衰繫乎交通之便利與否竊者鎖港時代閉關自守杜列強之覬覦無外患之可言洎乎庚子以還海禁大開英也美也德也法也連袂而至俄也日也接踵而來舉凡我國航權路權或任其自由攫取或被其合辦經營他如京漢京浦京奉膠濟各路幾那被外人侵略者幾希尤深痛切者南滿鐵路日本經營不遺餘力扼制奉天之要道壟斷東省之利權政府拘於條約所限雖有善者亦無如之何矣所幸黑龍江省地處邊陲遠隔奉天日人之勢力尙未顧及惟江省幅幀遼闊懸殖已久土地尙有未闢推原其故由於交通不便有以致之也雖有中東鐵路通來俄人失敗强半歸我經營但此路僅能通行滿哈齊昂等處與東荒毫無關係以致礦山墾務棄利於地川澤山林無人開採誠爲江省之遺憾焉去歲開此呼海鐵路爲江省交通之曙光然僅能運輸一部分之糧行至東荒山林礦物尙付闕如查呼蘭雖爲江省之門戶而巴彥又爲東荒之咽喉乃木蘭通河湯原等縣赴省赴哈往來必經之路並查巴東青黑各山所產木料不可勝用今因盜賊蠡起幾成胡匪淵藪以言派兵剿捕交通阻塞動輙調轉不變而沿山居民率皆棄家避難土地因而荒蕪長此以往匪特商農不能振興即國家收入亦必漸減斂會長生長斯土痛癢攸關擬請援呼海鐵路之便由呼蘭北沈家窩堡至巴城計八十里由巴城至青山計一百一十里建築鐵路一條並請照呼海鐵路成案辦理庶幾與國與民利莫大焉謹就管見有利益數端爲大會縷細陳之（一）查東省胡匪向依青黑各山爲巢穴派兵往勦每因交通滯塞以致誤期胡匪聞風因而遠颺兵來則匪去兵去則匪來往返徒勞無濟於事倘能建築此項鐵路軍隊剿匪如遇嚴寒酷暑雪地冰天逢此交通之便可免跋涉之勞匪氛肅靖指日可待此有益於剿捕者也（一）查青黑山所產木料久已成材近因匪患棄如敝屣倘能建築此路由官家督率開採運輸各地庶幾國家捐稅源源增加此有益於稅收者也（一）查巴木通湯各縣素稱產糧之區每屆冬際全賴大車載運若至春融道途泥濘車馬難行以致糧石不能輸出無論外埠糧行如何缺乏價值如何昂貴農人惟有仰屋興嘆而已且東荒所產之糧輸出外省供給奉吉兩省尤爲多數倘能建築此路不但巴木通湯農商稱便即奉吉兩省如遇需糧孔急之時朝發夕至必能供其應求此便於運輸糧石者也（一）查巴木通湯各縣商民因受匪患紛紛逃避膏腴良田盡皆荒蕪以致國家不得不豁免租稅倘能建修此路採木開礦使盜賊無立錐之地非特舊時農民重來並可移民實邊此便於墾殖者也（一）查東荒各縣商業近因盜賊充斥外埠商賈欲來貿遷者咸視爲畏途交通不便商業凋殘倘能建修此路南北交通電掣風馳將見外埠客商接踵雲集商務即當有一日千里之勢此有益於商務者也以上五端係屬切要關鍵未敢稍涉飾詞惟敝會長才疏淺陋一得之愚難安緘默是以不揣冒昧妄供芻蕘謹請大會公開會議備蒙表決即希轉請爲感云云

▲清　源▼

○設治員因公晉省

清源設治委員沈國冕蒞任以來已經半載將縣治方略辦理完善故于陰曆四月初八日攜同差弁赴省拜謁當道稟陳要務月底即能回清云

▲舒　蘭▼

○馬團長來舒閱防

駐紮長春陸軍步兵五十六團團長馬希林帶同隨從弁騎兵四十名於廿四日來舒校閱回寓同興恒次日赴水曲柳崗巡視閱一二日返縣即行回長駐防云

▲葦沙河▼

○李營長調升團長

山林警備隊第五營營長李玉斌任職三年剿辦盜匪維持地面不遺餘力久爲上峯所嘉許日前屢承駐京新編某師王旅長函調委任團長該營長懇請長假業蒙師座照准遺缺以督署中校副官姚維忠接充理已交接清楚到任視事矣

▲北　鎮▼

○曲縣長虔誠祈雨

北鎮爲駐軍區域尤爲郭軍蹂躪最甚之地方食糧缺乏民生困難所望本年秋收而已無如天氣亢旱已達極點迄今猶未播種安望秋收如此浩劫殊堪惻憫曲縣長痌瘝在抱特於五月廿一日躬率各界虔誠禱雨幾至忘食若曲公者可謂悲天憫人云

▲綏　中▼

○事務員下鄉查學

本縣男女學校經縣視學及事務員等時常查視是以成績頗佳現在第二區又屆查學之期教育所路所長特委事務員侯毓之前往該區各校認眞查視云

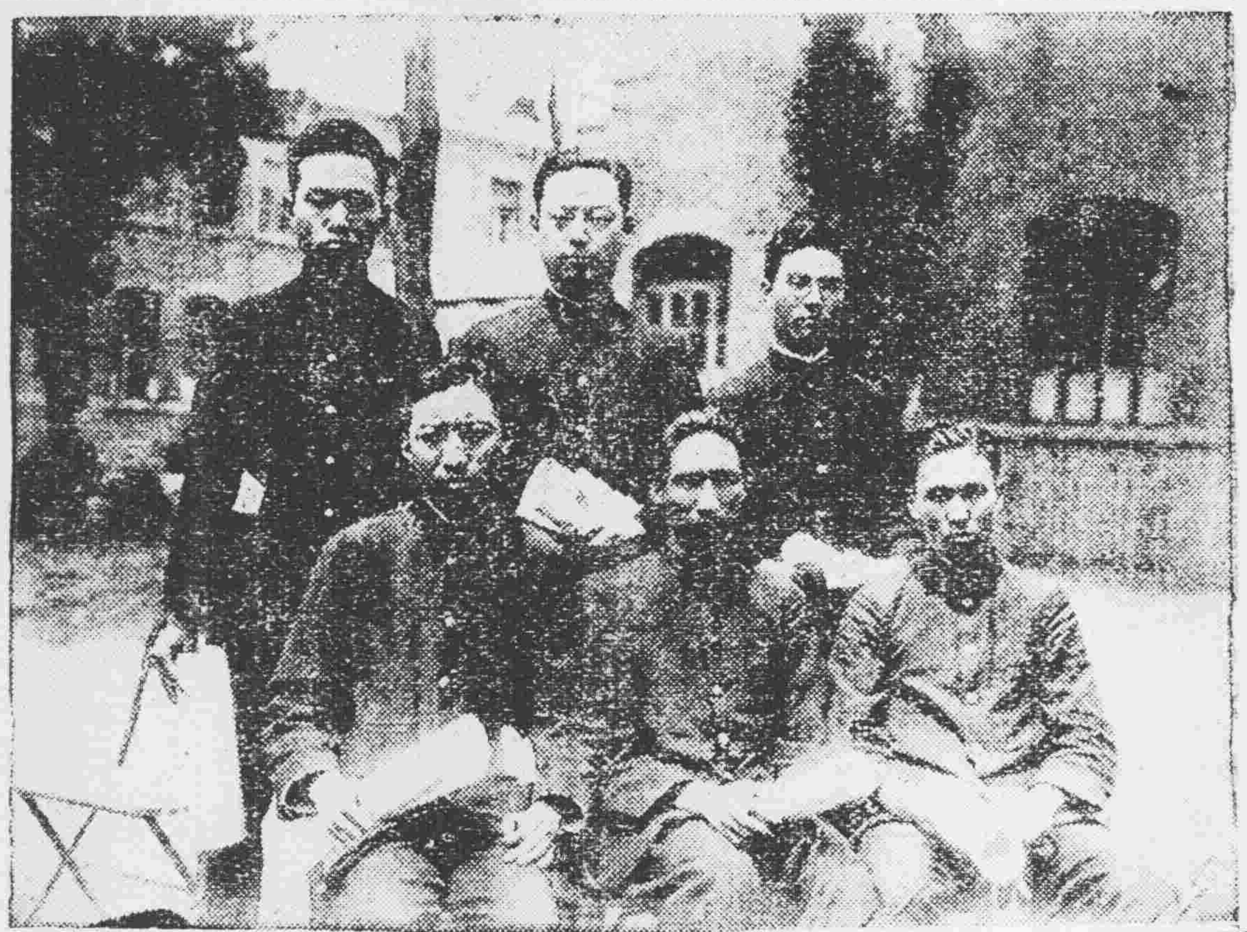

南滿醫學堂二十八日舉行卒業式已詳昨報圖乃其優等生前列右孫賢照君中戴神庇君左李維氏君後列右徙本君中左吉君左李東霖君

三版 **廿載春夢**

自出版以來頗受各界眷顧一再增刊尤且供不應求以致時遠大方雅意深爲歉仄爰是趕印三版現已完全製訂尙希各界就近訂購爲盼

定價奉天大洋票壹元　郵寄另加郵票七分五　郵票代價連郵計五角

本埠儘泰書局及章福記書局外埠各地方本報分館及代派所均行經售

盛京時報社

東三省雜報

△奉　天▽

獎勵區官

警務處長陳奉璋前因東豐縣區官張福廷捕緝有方特向省署呈請給獎經省當局准給五等獎狀是以警處日昨（二十九日）通知該區官遵照云

姜祠興工

前安徽軍務督辦姜超六去歲慘斃後張總司令曾擬爲之立祠藉表忠勇而留紀念茲已勘定南關武廟西側爲建祠地點業於二十六日開始動工限期告竣云

募欵修廟

奉天南清眞寺係前清天聰年間建築規模宏大氣象巍然迄今從未翻修現在腰後各殿南北講堂及四圍墻垣傾斜經該寺教長鐵兆春正副經理張鵬程孫寶琛朱寶山王寶山等討論募欵重修以壯觀瞻開修築費約需五萬元之譜現該寺各職員已分途勸募云

挪移電桿

當局擬將八門城樓重新建築恢復原狀大南門城樓早已完竣而大小東門亦經着手惟城上電綫稍有妨碍遂令電話局電燈廠赶將綫桿挪移他處以便興工云

擴充營業

小西門裡德源東軍衣莊自設立以來營業發達茲爲謀顧主之便利特安電話重修門面並由大連聘來技師三名專做夏季軍用服裝大氅等更由上海購到各種材料以應顧主云

驅逐野犬

西站日警署定于六月二日實行驅除野犬凡市內飼犬之家一律附以牌號飼主姓名及號地若無主之犬則行撲殺滿鐵衛生係亦乘此機會收費注射狂犬云

腹疾全愈

大西關下頭住戶劉士安患腹疾多年醫治罔效現經友人介紹四平街天益堂醫士温富春診視服約數劑竟爾霍然家人均有喜色云

△舒　蘭▽

諸罪俱發

二區警察分所長孟傳海日昨獲送煙賭犯及盜案嫌疑犯張英岳鳳鳴褚長青三名內有若便服戴軍帽者一名探悉爲冒充軍人有詐財行爲並曾在富傻子帮內爲匪所聞如是不知確否

△葦沙河▽

頌揚醫生

醫士朱榮舫醫術精良活人無數農商紳學各界感謝莫名昨日（廿四日）恭送木質區額一方文曰濟世活人紅緞繡幛一架文曰恩同良相綠緞對聯一付上曰架上丹丸長生妙藥下曰壺中日月不老仙齡登門叩賀者庭前若市車水馬龍鼓樂喧闐頗極一時之盛云

好雨慰農

萃邑境內連年亢旱五穀歉收北至今歲自春徂夏雨水尤少旱魃爲虐農人嘆於野商賈之於市忽於本月二十五日晚間陰雲密布霹靂一聲大雨如注從此霖雨連綿田苗勃然以興商農莫不喜形於色相對而言曰今年將有十二成豐收云

批示

◎鎮威上將軍公署（廿九日）

▲胡新明　呈爲伊父胡維雲被刑請以身代轉由批碍難照准

▲張萬祥　呈爲求錄用由批現無位置碍難錄用

◎省長公署（廿九日）

▲鄒獻廷等　呈爲抗命欺民含冤情切請派員澈查由批仰官地清丈局併案查明東公擬辦

▲尹鮮麟　呈爲楊鳳倩不遵批示霸種官地請核辦由批應逕赴清丈局呈請

▲劉孟廷等　呈控委員丈地案由批仰該局併案認眞查明核辦具報

▲張國相等　呈爲地瘠民貧担負過重請減輕各項攤派由批仰盤山縣查明核辦

▲張秉華　呈朱克彰等誤辨局批不交租欵請飭警傳追由批應即靜候該局辦理

◎財政廳（廿九日）

▲郭玉寶　呈爲報領浮多餘荒請飭縣查覆以便承領由批應即自赴縣另呈

◎清丈局（廿九日）

▲楊景閣等　呈爲代表公會報領新縣前沙河子淤荒作爲學田由批仰該縣呈候核奪

▲李宋氏　呈爲承領官地被人覇種請查辦等情由批本溪傳案訊明勒令退交

▲趙廷煥　呈報盤山縣蛇子里村西紅草溝草荒由批仰該縣切實查明具報

▲高濬成等　呈爲額外捐懇請指示由批仰即知照

▲張占元　呈爲創設新茂長遼東公司請備案給証由批碍難核所請不准

◎市政公所（廿九日）

▲孫漢章　呈爲請領建築証由批無碍交通應予照准

▲陳玉香　呈爲請領建築証由批無碍交通應即照准

來往照會

▲朱繼先（蘇檢督備司令）廿九日來奉

▲常蔭槐（第三師師長）廿九日去天津

▲韓文有（第二軍運送司令）廿九日去天津

▲于芷山（第八師師長）廿九日來奉

▲孫旭昌（廿旅旅長）廿九日去天津

▲王柏（憲兵四營營長）廿九日去天津

本日隨報附送緊陌如有遺漏請向送報人索取

196

畫報週刊 第九號

郎世寧與其繪畫

（小天）

郎世寧。原名愷斯廷亮(Castiglion)南歐之意大利人也。工繪畫。善雕刻。并精諳天文一科。初爲葡萄牙宣教師。清康熙晚年。航海來中國。旣抵北京。除宣傳宗教外。以繪畫天文供奉於內廷者。凡數十載。氏能以西洋畫法作東洋畫。所畫人物花卉。皆採取中國畫筆法。參以西洋畫之施色分光。故其作品爲東西合璧別具風格。今日畫家所謂混血畫者。即斯類耳。雍正六年。準噶爾進大宛馬。上賜名爲如意驄。命世寧圖之。得邀睿鑒賜題。本號所列之「百駿圖」者。即長約三百英寸寬三十六英寸絹卷。如意驄實生之一部也。乾隆初年。平定回部。當時之功績圖等。皆出諸世寧之手。亦係參用中西畫法所繪成者。迨將軍兆惠生執回王之香妃獻於乾隆帝也。帝復命世寧細繪其像。此幅即係細繪洋法。無復前此之風格矣。然姿容畢肖。神色赫奕。觀者尤以爲不若百駿圖者。蓋當時人士猶未玩味洋畫之趣味耳。世寧繪香妃時。年已七十餘。亦可謂爲其晚年之佳作矣。乾隆三十一年。世寧歿於北京。君王以下士大夫人等。無不深爲之悼惜焉。夫世寧之畫不惟有補洋畫之所不及。亦所以助我國畫之所不逮。其爲我國繪畫上。別開蹊徑。其功誠不可沒。[illegible]使無世寧之畫。[illegible]不能合中西畫法於一爐也。今日國畫家往往斥「國畫改造」。視爲非是。知世寧之苦心。可以廢然知所返矣。

百駿圖（其一） 郎世寧筆

昭陵月影

五月信子之近照

關於日本銀幕女優五月信子等來華消息。已詳誌於本刊第四號中。該班在大連獻技後。於廿日即來奉天。同行六十餘人先於萬泉河攝取電影。旋又赴昭陵攝取焉。此影片者。即五月女士大計畫中「大陸之浪女」之一卷也。圖係本報加藤君在昭陵所攝。

（右）爲與五月女士同行之東京近代座高橋義信君（中）爲五月女士在北陵華裝儷影（左）則五月女士著西裝時所攝也

仿元山水（其一） 吳歷筆

秋林遠岫圖 穆儒丐筆

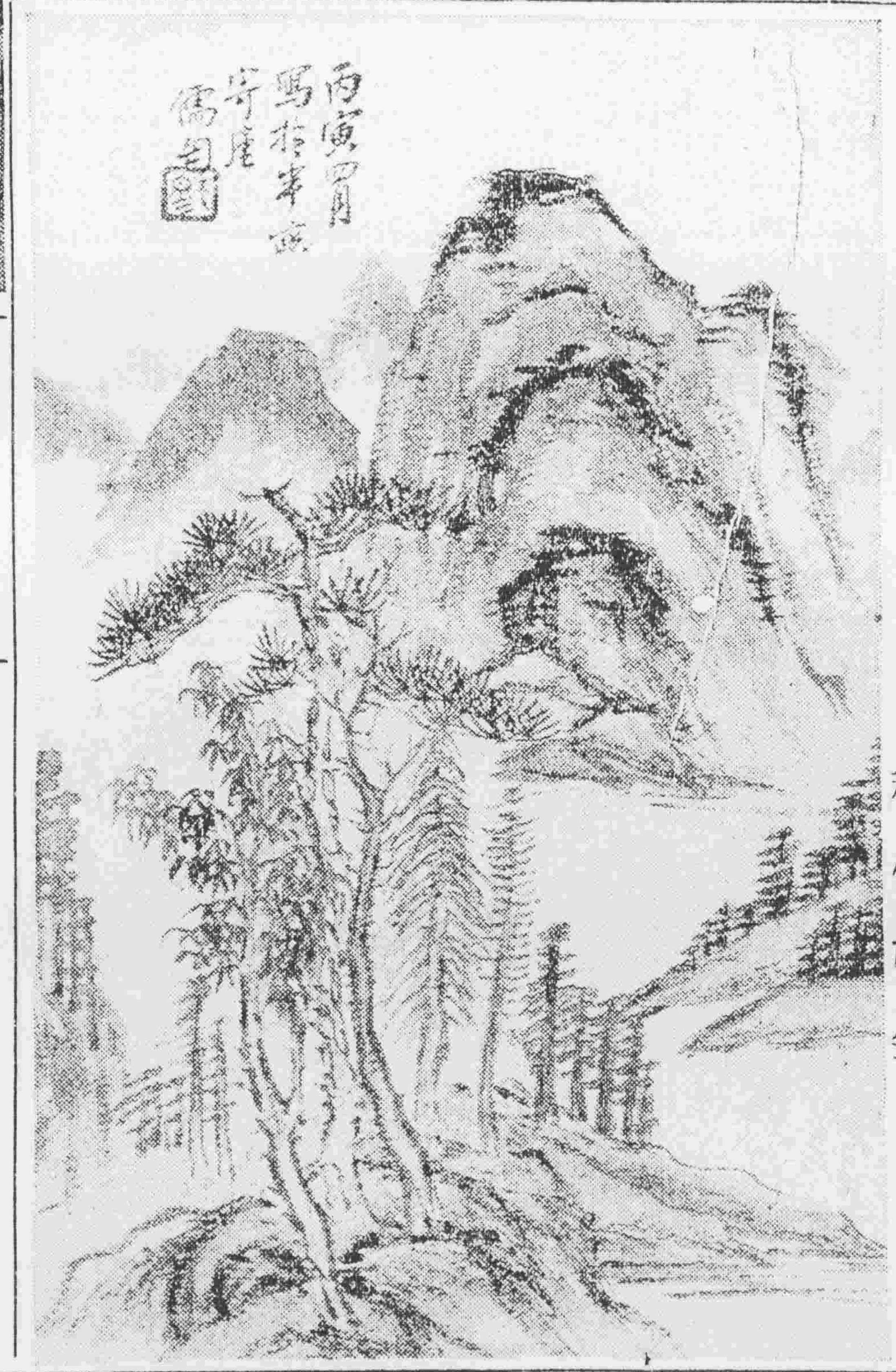

烈士暮年

（儒丐編）

壯志何能已。滔滔歲月遒。倔强猶烈士。飄零忽幾年。肝膽知誰問。頭顱信可捐。[illegible]雙袖淚。[illegible]五湖煙。[illegible]劍。雄心欲問天。唾壺悲且擊。長嘯振林泉。

唐代泥塑 文官乘馬像

（在新疆吐魯番略南和卓發見）

吳歷與其繪畫

（金 初）

吳歷。字漁山。明末清初江蘇之常熟人也。崇禎壬申生。博物工詩。能鼓琴。尤善畫山水。先生宗元宋格律。尤長大癡筆法。與王翬齊名。[illegible]

崇拜藝人

（小天）

[illegible]

大正十五年四月五日發行 發行人宮川貢作 編輯人菊池貞二 印刷人石原庄太郎 發行所盛京時報社

(明治卅九年九月廿一日第三種郵便物認可)(中華郵政局掛號認爲新聞紙類)

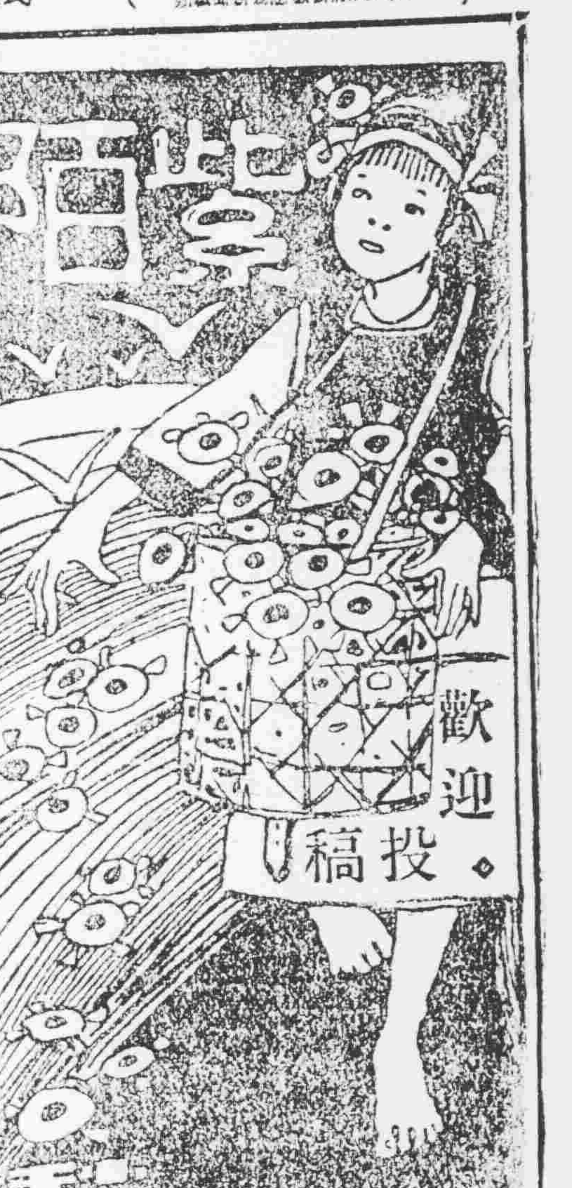

第九號

每星期一出刊一張

日本現代小說界之趨勢(二)

(武藤直治　GT譯)

三、反抗自然主義而生之諸作家

自然主義運動、其勢之逐漸加大也，一時大有壓倒日本從來文藝界之概。其灰色的、暗鬱的、或虛無的形色、塗抹所有之文藝、於是一般作家之感覺不快、而理想主義或浪漫主義的種種文學、則應此自然主義的文藝而起、對之予以反抗、其氣勢遂漸勃興，遂甚囂塵上焉。此派作家與日增多、就中若永井荷風爲私淑愛米爾佐拉、善學寫實主義，且能崇拜「幽特秘安」主義的日本江戶文化者也。所以彼卒反抗自然主義而發表其耽美的、復古的獨特寫實主義作品、遂另成一文藝之趨勢。受永井氏之影響、而更進一層、作耽美藝術至上主義之魅惑的表現作品、以露畫社會之日光者、厥爲谷崎潤一郎也。谷崎氏之作風而又富有詩的感覺、還有特出之作品者、則有佐藤春夫。其反抗自然主義而主張理想的文藝托爾斯泰主義「幽特秘安」主義二者則爲武者小路實篤。彼係今日經營所謂「新村」「不遺餘力，錚錚有聲之人、蓋以此等思想鄉而實踐其主義者也。所作小說、亦係其理想之解述宣傳及自己之告白而已。若以其作品論、謂其爲一小說家、毋寧謂爲編劇家、或可稱其相當之成功乎。志賀直哉者、亦抱有與武者小路同一之思想主義與傾向、而以極多優秀之短篇小說、影響後進青年作家之人也。此外若有優良技巧與前述諸人趨於一途者、復有里見弴其人焉。

東京帝國大學文學科、以有英文學研究者名小說家夏目漱石多年之執鞭、遂至有著作家濟濟輩出　蓋彼等皆抱有理想主義、受夏目直接或間接之影響者也。對於文藝既有所選擇與鍛煉、復以顯慧之智理、周到之能力、觀察人生而取爲資料、更加以優美之技巧而完成其特出之作品。惟其觀察人生方法、以視自然主義作家之對於人生卑凡醜陋均所描寫、盡情透露之表現、則天然不同。蓋彼等作品、仍不忘觀念與空想之美衣及裝飾等之表現也。此派作家、爲芥川龍之介、則有優美技巧之古典主義的作品、馳名日本、久米正雄、則以寫實作品著名。菊池寬、除以小說家聞於時外、復以作劇家聞於世。豐島與志雄　則爲一新浪漫主義的理想主義而有特殊之創作品。上述諸人皆能集合無數少壯之新作家、以資共同研究文藝、實亦養成後進文學家之一大臂助也。

四、日本青年思想之新傾向

上叙諸著作家、若概括言之、多非會的藝術至上主義的個人主義、不過爲彼等之自我主義而已。再就社會上色彩言之、多係自由主義者或空想的「阿那阿基斯特」(無政府主義者或虛無主義者)態度之主持者耳。

然日本之向來崇拜自然主義諸文學者、亦漸覺悟個人的自我主張、而對於現代之社會環境的特徵、無不悉心觀察、所以勢必感得現世紀社會釀成之深重煩悶與懷疑　旋皆有以欲求煩悶之排除、而漸覺悟現代全世界共通之人類、亦須具有解放之精神也。自此而新的作家與彼保守的作家、遂南轅北轍、愈趨愈遠、非復前此之相混雜矣。

今日日本青年之思想、已漸脫去過去時代所謂優美傳統的生活、而漸趨於世界主義之立脚點、以人類解放的精神爲中心之思想、換言之乃將社會之環境與個人之生活所產出之思想苦悶、開誠布公的表現之一種新文藝、尚發萌之新芽也。由此觀之、此等新文藝、漸暫具成長狀態、然倘至完成時期、則日本的文藝、亦必藉此以成爲世界的文藝、不待識者而後知之。是以自歐戰以還、新世界的文藝運動、始爲萌芽、漸形成長、其勢力所趨、迄今已瀰漫日本國矣。茲就具有此等傾向之一二名著作家例舉如下。小川未明者人所認爲富有「浪漫的」傾向之文藝家、專從事於「浪漫的」描寫者也。藤森成吉、則極力作社會運動而實爲勞働階級生活之表現焉。宮地嘉六、宮島資夫、及江口渙等、亦藤森氏之流亞、皆於描寫勞働階級之生活而亦社會運動中之極有聲譽者也。此等作家、其個性思想之傾向、雖人各相違、然于意識的世界文藝其主張之點、均如出一轍、毫不背謬。不過其運動中、視思想之異同、各結團體以圖進行。蓋團体之數、現已不爲不夥矣。就中最有勢力、而繼續持久者、即『種まく人』改爲『文藝戰線』之一大集團是也。此外更有以吉江喬松爲中心而作農村運動之一團、該團之文藝、乃網羅于日本社會之現勢、彼農村生活、將爲都會文化與資本主義文化所壓迫蓋荒廢之情、與日俱增、勢難挽救、所以從理想上、揮其神妙之筆而描寫農民之生活、此派主張資本解放與希望人類向上之一種優良文藝運動也。

五、超越國境作品即將出現

日本文藝當自然主義運動勃興之始也、其社會之勢力、尚爲微弱、不惟其勢力、較爲微弱、即其範圍亦爲狹小、然時至今日、大有如欲談日本之文化者、非先論及日本文藝不可之概。如此文藝之浸潤於社會、其勢力極爲偉大、作品亦必因之而愈多、然而就中小說之行將商品化、蓋係必然之勢也。

夫著名之『商業主義』的雜誌如『改造』及『中央公論』等均兩擁多額酬金、以資保証作家之生活、並樂勸其進取向上之心焉。今日作家此種商業的雜誌發表作品而得稿金外、而能發表其作品者、則文藝團之機關雜誌、此種雜誌、蓋爲澈底實行其主義之運動機關也、集團雜誌之在今日也、發行頗多、然其最著名者、則有菊池、芥川、久米等爲中心之『文藝春秋』。繼彼等而起之被讚青年作家之『文藝時代』。他如武者小路、志賀等之『不二』均係有力之雜誌也。其次若『新潮』『早稻田文學』『新小說』尤爲商業的雜誌中之純粹文藝機關雜誌之最有勢力者。又次在日刊新聞各報文藝欄發表各家之作品及評論、均爲日本文藝運動之貢獻。其他婦人雜誌方面、卷中多半闢出大部分、以備文藝小說之刊載、就中若「女性」「婦人公論」「婦女界」均載若干著名小說、以介紹於讀者焉。

總而言之、現代日本文藝、日趨於估有社會的地位、由社會的地位、更進於世界的地位、所以其作品純係超出國境而獲得世界作家的聲名、惜乎尚無其人、言及日本之有近代生活、未及六十年、始達於世界文化之水平線上、以觀其社會的、或個人的、均能達到青年期之現況、則其先驅無世界作品之出現、亦不足以爲怪耳。然而日本今後尤有優秀之世界的天才作家發出之日、殆爲今後不遠之事也、是以上叙文藝運動之諸作家、其爲繼續開拓日本文藝處女地的先驅者、今後必能與之俱得其光榮者焉。(完)

宋儒學術思想(五)

(謝碧螢)

朱子學說之特點

朱子之特點、在主敬致知兩事、此雖在伊川時已經注及、然究未若朱之專而之大也。他在語類卷十二說—

『大凡學者　須先理會敬字、敬是立脚處、程子謂『涵養須用敬、進學則在致知』此語最妙。』

此其最精之處。他在六十五歲時上寧宗一書、中談政事、并勸爲學、其述爲學之方、實爲其平生經歷所得心處。吾人於此章即可窺其要處、茲節錄數段於下—

『爲學之道、莫先於窮理、窮理之要、必在於讀書、讀書之法、莫善於循序而致精、而致精之本、則又在乎居敬而持志、此不易之理也。』

他說爲什麼窮理—

『夫天下之事莫不有理、…有以窮之、則自君臣之大以至事物之微、莫不知其所以然與其所當然、而無纖毫之疑、善則從之、惡則去之、而無毫髮之累、此爲學所以莫先於窮理也。』

然窮理固要、爲什必在讀書？他說—

『至論天下之理、則要妙精微、各有攸當、亘古至今、不可移易。惟古之聖人、爲能盡之、而其所言所行無不爲天下後世之大法、…是其粲然之跡、必然之效、蓋莫不具在於史册經訓之中、欲窮夫天下之理、而不即是以求之、則是正牆面而立爾、此窮理必在讀書也。』

雖其過崇古人、殊爲可譏、然其以讀書爲原則、結果反出意外、且彼既上奏章、堂皇之語、在所不免、亦無足怪也。

然讀書之法如何？是不可以不講。他說

『若夫讀書、其好之者、又不免貪多而務廣、往往未啓其端而遽欲探其終、未究乎此、而忽已在乎彼。是以雖復終日勤勞、不得休息、而意緒匆々、常欲有所奔趨、迫遙、而無從容涵養之樂…、誠能鑒此而返之、則心潛於一、久而不移、而所讀之書、文意接連、血脈通貫、自然漸漬浹合、心與理會、而善之爲勸者深、惡之爲戒者切矣、此循序致精、所以爲讀書之法也。』

不讀書的、當然沒有法子、然即好讀書的、往往見異思遷、如走馬看花、一過即已放在腦後了、又有何益處呢？故朱子所以教人須『循序致精』爲讀書之不二法門也。(未完)

教育學概論(五)

(希和)

五　教育的意義與目的

在最野蠻的時代、教育的意義、不過是將人的經驗、再傳給別人、等到哲學科學發達以後、其意義則不同了。他們各人有各人的解釋、蘇格拉底說、教育的意義是從倫理的道上、達到人生快樂的目的。可見教育、一時代有一時代的意義。到了羅馬、教育的意義、又變爲守法從公、羅馬因無希臘之自由、故其教育之意義也不同。到了歐洲中世紀、教育完全在宗教的支配之下、受教者也在寺院之內、除此以外、別無所謂教育機關。因中世紀受宗教的壓迫、所以到文藝復興時代、教育之宗旨、又變爲注重個人自由發達、要使每一個人都成完人、這是因爲受宗教壓迫後的反應。

John Loke說。教育除養成人的習慣外、別無他意。盧梭則謂教育是教人從人的生理與心理上自由發展。前者是極端的个人主義、後者爲个人與社會有關係。到了十九世紀、科學發達了、自社會學發達以後、Word說、教育是把人類的智普遍地分布人間。這種意義、很帶着社會的色彩。到了心理學成了一種科學以後、James說、教育是養成人的習慣的、從其中須引起其新的

本號目錄

日本現代小說界之趨勢　GT
宋儒學術思想　謝碧螢
教育學概論　希和
贈歌　羅慕華
徬徨的小鳥　歐陽蘭
落魄　心秋

趨勢。其目是說、教育是不止養成習慣就完了的、同時也必須有改良的活動。——這是完全根據心理學的解釋。到了現在、Dewey主張教育即生活、于是教育的方法、材料都想使人在小孩時即能直接從一種經驗中生出新的經驗來。要使小孩子能從新的經驗裏生出一種新的生活。然後再讓他自由發展去。究竟現代教育的意義是什麼呢?在幾個人的意見、教育無所謂目的、如有目的、也必在人類經驗的範圍以內、所以我們可以說、凡在人類範圍以內應當知道的東西、在教育上都應當使學生知道。人類生活、從何處起首、何處爲止、我們均不能知道的、因此、教育只能在我們所能看見或想見的地方進行、因眼光與思想日日變動、故教育的目的、也跟着時常變動、以求生活上的適應。The mike說教育的目的、爲快樂、功用作事、道德、求完善、志願的發展、智識思想上的規律、精巧都是人類的經驗。我的意思、以爲教育可給他一個普通的說法、即教育是造就人之所以爲人的。在這个定義下、可分康健、公民、交際、文化語言、娛樂、爲父母的資格數條、合此數、即可成爲完人矣。其最重要的目的、是世界公民、故教育須從世界公民上着想、這就是現代教育上的目的與意義。

（未完）

贈歌　（羅慕華）

一、

狂暴地廻舞着東風、
漫搯過花叢、
殘紅片片飄落了、
儘隨着流水、
蕩漾着！蕩漾着、
漸漸地沒了踪影！

○ ○

枝上的葉子、
地上的草兒、
都竭力地伸展着身體、
姹紫嫣紅的風光。
竟一瞬中收拾得不留痕跡、
祗有死寂的顏色、
塗抹了長天、
渲染了大地、

○ ○

蜂兒散了、
蝶兒倦了！
人兒呢、
這飄忽的生命、
柔弱的心靈、
却仍苦苦地在青春的夢裏悽戀着！

二、

茫茫無際的大海、
偶然的遇合、
也容易散去、
但祇有這惟一的芳春底影子、
永遠永遠的浮蕩在一條條的波痕裏、
這永不能泯滅的印象呀、
便成了十年人生途徑的期間之最悠久的安慰、

○ ○

眼看風濤漸形險惡了！
可憐的沙鷗、
終要勉強地分翼、
各奔上自己底路……
但是、
現在却要滌去淚痕、
盡情地欣賞着「現在」、
「將來」呵、
便全憑這一枚寶重的約環、
將素潔的心靈、
牢牢地同結在一處、
牢牢地同結在一處、

——一五、四、十、新民

伶俐的小鳥（八）　（歐陽蘭）

只一剎那間的心靈的波動、我忽然唱出了一首悲歌、我輕輕地向着你念道。

「哦、吾愛！
鳥兒爲什麼謳歌？
蝶兒爲什麼飛舞？
告訴我、吾愛！
願你僅僅地告訴我罷！
哦吾愛！
晚霞爲什麼臉紅？
柳絲爲什麼低首？
告訴我、吾愛！
願你僅僅地告訴我罷！
哦、吾愛！
月在天上、月在水上、
橋上双双、橋下双双、
你爲什麼無言？
我爲什麼默之？
告訴我、吾愛！
願你僅僅地告訴我罷！
哦、吾愛！
花不應當開而竟開了！
我不應當生而竟生了。
告訴我吾愛！
假如我沒有了你、
應該怎樣呢、我將？」

你聽了我所念的詩、並不說什麼、你只微微地報我一笑、神秘地報我以一眼、僅此而已、然而、這已經够了、這已經够使我銷魂了、

我們看電影的時候、沒有一次是單獨的、我們坐在那裏、手握着手兒、肩靠着肩、我們最愛看愛情的片子、因爲這于我們是很合口味的、當我們看見電影中的人物接吻或擁抱時、我們緊握着的手、也就不知不覺地更使勁的緊握一下、好像這就是我們心靈裏的交談、除此呢？我們還有一個神秘的表情、就是互相望着微笑、呵、小鳥！這些都是值得留戀的呵！可惜我拙于描寫、不能將他們盡情地形容出來。然而、這已很够了、這已很够使你回憶了！

人生何必存什麼目的？有一剎那的歡樂、就享受了這一剎那吧？我今天在北京大學讀書、明天也許就毅然廢學、今天我這裏研究哲學、明天也許就把書本丟開！生命是異常短促的呵。我們只須抱遊戲人間的態度、原不必先存什麼目的呵！我學文哲、完全是爲我自己的快樂、你學音樂、又何嘗不是爲了你自己的快樂呢？自然、我並沒有志做「文學家」的願望、我亦沒志做「哲學家」的希望、我只是遊戲人間、今天想做什麼、就做什麼、明天我不管、過去與將來、我更不問。

我還要希求什麼呢？有了你、我已經很滿足了、別人的毀譽、我又何必顧問？然而、我也不願意管別人的閒事呵！罵我的讓他們罵去吧！譽我的、讓他們譽去吧！我不希望什麼、但我也不畏懼什麼！我要怎麼做。我就怎麼做、有一剎那的快樂！我就享受了這一剎那的快樂！聽、小鳥！人與人的相處、原不過是互相嫉妬、互相笑罵、聽！有什麼値得認眞？有什麼值得留戀！然而、我是幸福的、我希望的是愛情、我留戀的、是小鳥！

「我遣我的靈魂、飛過不見的世界、
願你捧着鮮花追去吧！
像天眞的小孩踏着樂園的春草、
像疾馳的飛燕追着雨後的流螢！
靈魂脫離軀殼的時候、
你可以在不知名的世界裏、尋找、
我是永遠附在安琪兒的羽邊、
縈笑在長在空中旋繞。
爲熱情燃燒着的心胸、
絲帕就是盛淚的花盆罷！
在樂園裏我怕遇見惡蛇、
又恐熱烈的親吻燒毀你的靈魂！
那裏又發現了一座樂園、
却被純潔的小孩占據了、
我只願有翅的天使即刻飛來、
領了我的靈魂直向愛神的宮裡奔跳！
吾愛！
願你捧着鮮花追去吧！
像天眞的小孩踏着樂園的春草、
像疾馳的飛燕追着雨後的流螢！

聽、小鳥！我的手軟了、我不能再寫了！昨天你弟弟寄來的信、消息很好、我現在就把他錄在這裡、權作我們戀愛成功的一個祝詞吧、

『……今天接到父親的來信、知道他贊成你倆的婚事、眞我不知道如何的快樂呵！父親又許可了、你們又成就了、一双美璧、絕好姻緣。願曉哥與姐二人爲一。一家、一体、一心、一意、自此一生一同是一路！……』（完）

一九二五、三、五、曉蘭

落魄（七）　（心秋）

水手　划喲—划喲—
我們划到生的路上去
划喲—划喲—
划到生的路上去吧！
吾等在此洶湧波濤中
益發使有不可測的運命
朋友來吧！我們一同到生的路上去！

（時舟已傍岸山村躍足而登而大風雨仍然是狂奏舟中的坐客都失却鎭定不知骸骨能否安全在這蒼茫的暝色中流動着詩人的吟聲像是海傷那島上絕望的吁嘆—）

山村　歲月已竟殞化了我的心
我決不想留戀與哀惘
然而我雖不敢—我也不願無精神
往日已同黃葉的枯萎
只臟有腐土與病髓
身像一個噴火的荒島
任着烈烈焰其燃燒
更有誰憐與憑弔呵！
希望—恐怖—靈魂的憂焦
愛情已變作死路上的囚牢
我再不能自傲呵！
吁！唉乎！何處是我故鄉
白雲中有不朽的靈光
悵望、爲什麼這無端的徬徨？
快！快！整頓旗幟與劍芒
已竟到鬥死的戰場！
已竟到死的路上！
離波我的靈魂
休要辜負這時机
現在問誰是你的
鼓舞你的勇氣
收束你的生命與光陰
去探你歸宿的墓地　（魄落）

『山村念完詩句只覺身上發熱他便縱身向着白沫的浪頭一跳像一隻海鷗似的隨着浪濤滾去作客貝當是好泅泳的水手』

漁父　『漁父在江邊上蹲着。覩着波浪滾來一個東西他急急的把網投下
吾不過江邊一散人
終年終日打魚到黃昏
今日可該得着大魚了！
待我拽上來！

（他一點一點的拽着網綱到近岸時費很大的氣力拽到上現出老大的驚訝！把網摘下往家中奔跑）

哦！穢氣呵！可憐！
這是誰家子投入在江中？
吾不知如此爲甚情？
人生不過沙灘上的水泡
像他這樣就是滅了！
喂！彼處還有我的魚呢、
豈可容網而不取！—

（漁父心中稍穩—復由原路回去—山村此時被風一吹吐出好多的水漸有些甦醒—漁父取魚時他已坐起）

漁父　（問？）
喂！朋友何處人？
爲甚麼不願活着？
你要細細對我說、
或者我還能告訴你比死還好的法則、

山村　（張口吐口水）
吾非爲人而生
吾非爲人生而不生、
人生不容我生所以我不生
告訴你又有什麼相干呵！
請—你走你的路、

漁父　你不要如此了！
宇宙中人—各人有各人的旨趣
難道你是沒有旨趣嗎？
你要細細對我說
或者還能告訴你些比死還好的法則

山村　因我不能馴服我的性情
所以我不能服從人與媚人
凡要在卑鄙裡充偉人的；
至於我羞與這羣獸爲伍、
所以我如此—因爲我天性是厭生的、
只願尋一個孤涼的世界
這就是我的旨趣、

漁父　可憐…
我看你是不可救葯了！
叫我亦無別法了！
可是看你年紀這般青我還要—

山村　老人家呵！
世上有一種人
不到中年就衰老！
不到衰老便死了！
因爲心的憔悴或心碎！
這些事差不多我是具備的！
我承認你的問是好意然而可是枉然了！
休怪我無禮乃是自己爲自己—

（未完）

廣告

請用省工價廉之木料

本號機器鋸製材廠專鋸厚薄板片大小方木棚條箱板坑木道木各樣木料批發零賣並可隨意定購近又添設刨光機器專刨牙縫地板箱子板等類製造精美出貨迅速茲爲提倡實業便利主顧起見特在奉天設立分號各界賜顧無任歡迎此啟

總廠　雙興號製材廠
分號　雙興號木材分號

肺病之新治療法

以肺病爲不治之疾者　已屬過去之夢　苟有適當之療法　必能治癒無疑　是蓋無論何人所不能否定之事實也　然歐美諸先進國　以其治療法及豫防法之完備　故肺病患者年々減少　顧我東洋如中日兩國　反年年增加　雖由於風土氣候之關係　亦以其療法之不完全使之然也　今舉世界各大都市中肺病患者之統計如左

中國北京	人口百萬人中　肺病患者	五六〇九
日本東京	仝	四六八二
俄國俄京	仝	四五五四
德國伯林	仝	二三九五
英國倫敦	仝	一九八〇
美國紐育	仝	一七五五

由是觀之　我中國爲世界上唯一之肺病國　年々犯於斯病者不知凡幾　是由地勢使然以其烈風而砂塵多　加以天氣乾燥　故患呼吸器疾病者亦自然多也　顧現今之肺病療法如（TUBERCULIUM）結核菌注射　血清注射　空氣療法　營養療法　藥物療法等其法甚多　雖各專門大家　競唱己說　研究不遺餘力　究未達於完全之域　不可不稱爲一大憾事也

本藥房發賣之康素乃肺結核　最新之治療藥　經本藥房多年之研究　應用最新化學之智識所配合而成之良藥　用之於肺病初期卽肺尖加答兒肋膜炎　氣管支加答兒等　其効殆百發百中　雖第二期第三期之重病　亦能使病勢大退　而減其苦惱　康素者　參考東京京都及各大學病院內科所用之　肺病患者之治療法　以德國羅亞衛公司特製之著哥兒爲主劑　而配以健胃壯腸鎭靜諸良劑所製成者用諸肺病患者　其効驗如左

第一　健胃腸　助消化　增食慾　長營養使体重大增
第二　有殺菌防腐之効　能防結核菌之繁殖　且使死滅
第三　解熱　治頭痛　胸痛
第四　制止盜汗　夜間得以安眠
第五　能使精神爽快　元氣旺盛　活氣促心跳
第六　止嗽　袪痰　防咯血
第七　可使体力强壯　對於結核菌毒素之抵抗力增大

以上所述　强肺長壽康素對於結核諸症　及特種之靈藥　實有起死回生之効　其爲現今環球上最進步之靈藥　已爲識者所公認　固無待本藥房之喋々也　肺病患者諸君　其速服斯藥　以浴再生之幸福　此本藥房所不勝希望有也

肺病新藥　康素

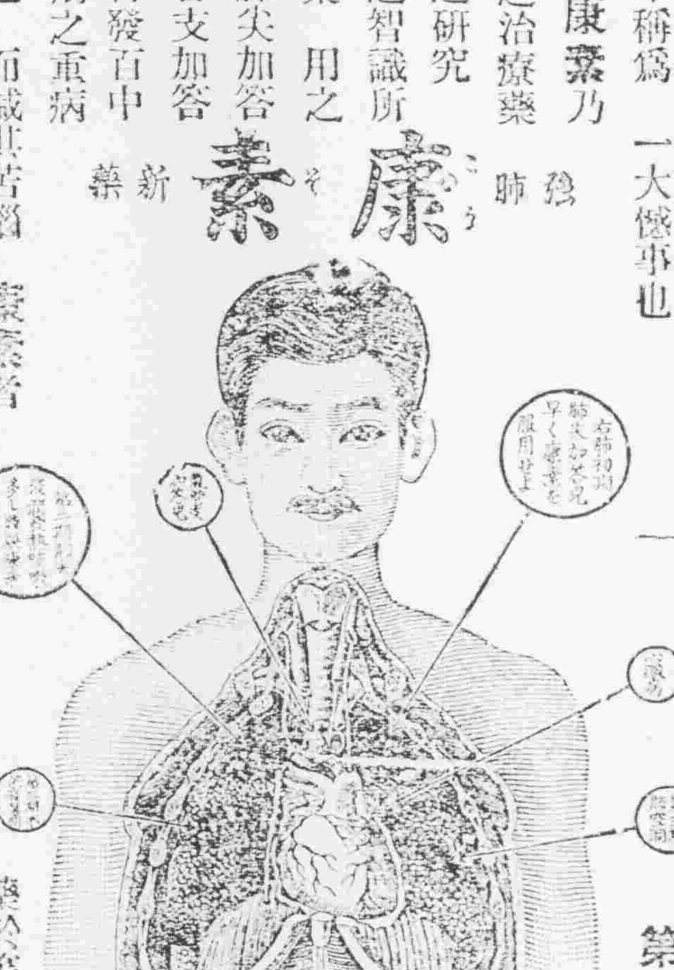

茲舉肺病患者易發之病症如左以供諸君之參考

第一　夜間就褥後或早晨初醒時　則起咳嗽　有綿延至一兩月者　咳時有吐痰者　有不吐者　其不吐者稱爲乾咳　乾咳持久不癒有發嘔吐者
第二　不咳嗽亦又不吐痰　但覺精神不快　懶於做事　平時所好之運動散步　讀書遊戲等忽然厭棄　活潑果斷之性質　變異急性優柔不斷　陷於睡眠不足瑣事細故　易致驚怖
第三　胃腸無病　而消化不良　食事不進　身体漸次羸瘦　体重銳減　皮膚蒼白　易受風寒　婦人則月經不順
第四　別無原因　而每日午後二時至六時之間　常有三十七度二三分乃至三十八度四五分之發熱（普通健康人之体溫三十六度七八分）此間頭疼頗甚　身體疲倦　易於發汗　而解熱後精神爽快與平時無異
第五　心動變劇脈搏加　多肩膊發酸易於逆上
第六　痰中帶血　或有突然咯血者又有久瀉不止聲音嘶嗄者　以上所述　爲肺結核初期之症狀　此際服用强肺長壽靈藥康素　愼重加療　可以全治而無再發之虞若諸君有此等症狀　而視此爲等閑　或惑於人言　服用其他欺人之藥　則早晚必致病勢沈重而陷悲慘之運命　此蓋明如睹火之事實也　至第二期第三期之重症　則無論何人　一見卽知其爲肺病患者　体溫則自朝至夕昇騰　咳嗽不止　咯痰不已　身體羸瘦　手足纖細目眶內陷顏色蒼白　頰肉大脫　呼吸困難　肋骨高聳　其可憐可怖之狀如此　然若服藥及治療法得宜　亦不至全部無効若服用康素　而守本藥房所指導之養生法　必能治癒而求完全之効　諸君不必失望但速服康素而已　早服一日　卽早收一日之効　而得免於苦痛也

普通康素藥價　二十一日分　金五圓五十錢　七日分　金二圓
特製康素藥價　八日分　金五圓　十七日分　金十圓　卅六日分　金廿圓

康素中國各埠大藥房均有代售就近採買爲幸

發售所　大連市山縣通一丁目　顧和公司藥房

清血解毒　喜肥力

代理處

奉天和勝全　奉天中西藥房　奉天大德生　奉天歐美西號　奉天歐美東號　奉天大古祥　奉天北市場　奉天恆濟堂　奉天萬生堂　奉天裕慶堂　奉天大西德　奉天泰和堂　新民屯廣生德　溝幫子發永　錦縣復陞生　錦縣福金號　義縣大增新　興城寶華堂　綏中東和祥　山海關公和興　山海關公聚厚　開原德祥隆　開原德泰盛　鐵嶺福合盛

鐵嶺和益號　昌圖德泰玉　四平街大德堂　四平街德和興　四平街德慶瑞　八面城德慶同　遼源德慶會　遼源大德慶　遼源德泰順　洮南德慶仁　公主嶺三合公　公主嶺德益祥　公主嶺大義號　范家屯大記新　范家屯大德局　范家屯德樂慶　千金寨泰信興　本溪湖德厚仁　雞冠山大德泰　鳳凰城大德興　安東大生東　安東福興堂　安東藥房

安東益增源　安東瑞祥泰　遼陽義和堂　遼陽天和成　遼陽德王仁　海城天興順　蓋平泰藥福　大石橋德和堂　營口中西藥房　營口橋藥房　營口成記堂　營口興順成　營口保春堂　瓦房店順合成　曹家屯洪天盛　松樹義義成　金州志興成　熊岳城順泰堂　大連西藥房　大連新藥堂

大連市華天和藥房　大連市西泰藥房　旅順仙芝堂　梨樹大德堂　長春永一堂　長春世德堂　長春同和堂　長春天育堂　長春天和堂　長春義和堂　長春中西藥房　長春和順堂　長春台灣仁和堂　長春九家德泰堂　長春城堡興堂　下城堡昌堂　雙城堡永增堂　雙城堡慶厚堂　阿城世德堂　阿城縣德一堂　一面坡德和玉

一面坡同和堂　烏吉密河盛永　橫道河天合堂　海林站大發福　呼蘭縣同和堂　呼蘭縣天和堂　呼海鐵路振德堂　綏化縣萬生彩　綏化縣和泰堂　通河縣福錦裕　通河縣永和堂　西集河和德堂　甜草崗同育春　昂昂溪興發興　巴彥縣同和店　巴彥縣同和福　木蘭縣發興堂　同江縣大昌廣　方正縣和盛宏

方正縣恆興和　三岔口德盛和　三岔口泉縣和　明水縣中和和　拜泉縣同慶和　拜泉縣河藥房　扶餘縣天德堂　樺川縣天德增　克山縣德興堂　三姓縣德盛成　豐樂鎮天福恆　海倫縣久遠長　寧安縣天豐房　海林縣中西藥房　大賚縣衛生堂　蘭西縣洪順藥房　海拉爾洪順堂　吉林省泰華西藥行　江省泰華西藥行

主治　淸血解毒　除濕化瘤　皮膚斑點　梅毒瘋癲　骨節疼痛　癩症肯瘡　喉鼻腫亂　升頂歸後　梅性疥瘡　瘰癧脚氣　毒性結核　軟硬疳疾　血分不淸　虧氣虧血　男婦各種癆瘵及婦女花柳梅毒症　或毒性滑孕　或因毒閉經　或梅毒化胎　或子宮作亂　或毒串終身不育　赤白帶下　信水差前差後或終日淋漓不止　以及脫落毛髮　頑毒痔瘡　喉痛音啞　毒染耳聾目濕　或梅毒入骨　一經服用　百毒俱消　血液立淸　元氣恢復　其身體總之而壯設無病之預防　或疑似之毒症　及直接傳染　間接傳染　均可服用　故西人每以凱輯氏兄弟大醫生聖藥喜肥力均贊爲血液誠哉斯言也

凡人之生長皆賴乎血液之週流而血液之週流乃所以健康肢體舒展氣管之關要也故血液稍有虧損體質因之衰弱敵染力繼之而減少外毒遂乘虛而入卽醫書所謂血勝毒則敗之血敗毒則勝之實斯理也然毒性不一毒質各異論毒之最烈者莫甚於花柳毒也輕則害及終身重則傳遺後嗣設治之不善卽有性命之虞凱輯氏兄弟大醫生洞觀斯情實難袖手故採選上等淸血解毒藥材經專門化學藥劑師提取精液毫無雜質藥性溫和而不猛效力宏富而不燥爲達和者易於飲服實係淸血藥中之一大王也　凱輯氏兄弟大醫生聖藥喜肥力係淸血解毒無上之佳品此藥功能淸理血液洗除週身之濕毒及諸種潰瘡使病者添置白血球增加敵染力發達筋肉活潑血液專能滅逐毒質使毒循序而出不遺根基凡服此藥者定能同離病域而登壽世非虛語也　凱輯氏兄弟大醫生內服淸血解毒喜肥力

無處購買請將款寄至駐華總發行所哈爾濱道外泰華西藥商行立即奉上不誤價目每瓶大洋一元五角每打十五元

强身補腎固精壯陽　育腎寶

人之生也未有斯身先有此腎也者乃先天之源五臟之本主於藏精是爲作强之官故腎氣充足則身體强健若青年早婚老年虛弱爲情慾所累或手淫或勞傷或憂思過度則腎經衰敗以致夢遺滑精陽痿不舉交合不歡臨房畏縮精關不固交不耐久等症生焉果不藉藥力以營養補救則後患何堪本行有鑒及此特製育腎寶聖藥專治腎病此藥性質和平不燥不寒四季可服絕無流弊屢蒙歐美各大醫學博士推獎贊許與市售有毒春藥徒快一時者實有天淵之別無論老少如患腎虛陽痿等症速服育腎寶聖藥能令精神充足飲食加增滋潤皮膚美容顏壯筋骨補眞陰堅陽道添精益髓返老還童乃最有特效之補品也　育腎寶

主治先天不足。後天虧損。青年早婚。房勞過度。見色滑精。下元虛寒。夢遺滑精。腰膝背疼。陽痿不舉。舉而不堅。交不耐久。房事早洩。精液缺乏。子嗣艱難。腎莖短小。腎囊潮濕。老年精衰。夜多便溺。精神不振。頭暈目花。心跳耳鳴。面黃肌瘦。夜不安眠。五勞七傷。諸虛百損。日久痼症。婦女氣血。失調白帶。子宮發育。不完全等症。凡因腎經虧損。所得之症。如能服用。育腎寶聖藥。均能早日全愈。無病常服。永保健康。可登壽域。如君不信。請購服之。方知言無虛謬耳。幸勿交臂失之。定價每盒現大洋一元二角　每打十二元　總行上海三多藥行各城鎮均有代理

育腎寶聖藥代理處

奉天軍署街泰發報館

奉天日站怡禮堂　安東德順成　大連泰和房　遼陽義盛堂　新民德藥東　長春華藥房　長春和藥房　長春中西藥房　四平街天德堂　公主嶺三合公　鐵嶺福合盛　開原祥厚　海城德增福　蓋平中公司　熊岳城新泰興　金州志義成　營口壽義成　瓦房店天合盛　松樹福興成

吉林廣裕當　江省東和堂　江省德泰盛　雙城世昌增　阿城世昌永　一面坡德和玉　安達西藥房　甜草崗新來春　拜泉泉藥房　海倫久達長　綏化錦和隆　克山德興祥　訥河華美益　北安鎭福泰功　肇州東興錢　茂興鎭鴻興合　巴彥記書局　呼蘭西成興　寬錦義泰慶

錦縣復陞永　義縣同昌奎　綏中慶源長　新立屯德慶長　盤山英生慶　突泉同仁堂　昌圖西藥房　金家屯裕豐長　遼源德順泰　洮南徐慶仁　法庫永盛德　梨樹天德堂　范家屯天德慶　郭家店德慶亨　張家溝德泰增　海拉爾洪順堂　寧安永生堂　瓦常保元堂　興城寶華新

千金寨德泰興　本溪縣春興堂　同寶同盛洪　木蘭和發全　三姓德盛長　通河同發興　方正和生長　滿溝廣藥永　蘭西西藥房　大賚生德房　鳳凰城大和堂　烏珠河錦榮永　海林站台生福　三岔河志升遠　三岔口日增東　小綏芬福合泰　橫道河天和堂　望奎錦昌福　八面城德昌同

子道尹來函感謝

黑色補丸

瑞有氏大醫生台鑒鄙人所患虛弱之症十有八載溯自光緒二十五年以疑辛勞力應親民之職殊有未逮以致心勞日拙此虧損之原因也迨至三十四年辦理鄒魯河等處金礦事宜是時該礦本局殘敝之餘且有毀壞之虞如此鄙若不極力擴充以臻發達之地步無以自立是以晝夜籌思竭盡棉薄之力始見成效五載之功與官廠成鼎足之型而鑛務雖成心血已竭由此元氣大虧惟日服蔘茸以養殘軀耐症支持至民國三四年創辦梧桐河金鑛犧牲心血財力以致累家破產舊病復發一臥二年不起凡虛弱之點均皆現症幸在家中調劑得法始慶來蘇至民九復遊江省承黃公柳莊觀察之邀辦理黑河金鑛既蒙青睞以我為識途之馬黍在鄉誼碍難推却於民十接辦是鑛至八間月被匪擄掠全廠一空由此相沿四年之久該鑛演成胡匪之藪十日一來五日一往官兵亦然辦鑛者日坐愁城無所措手於是焦愁萬狀復添心悸之症百補無效虧損已達極點鄙紹於民國十四年冬季虛弱不支服藥不驗幸閱報章見瑞有氏大醫生黑色補丸之效果當購半打服之至一月之餘行止異於尋常每日加以八段緊之功日見強壯服至六十餘日其病霍然然該藥不亦神乎聖乎予受惠良深殊難緘默特肅蕪函以鳴謝悃並附小照以証精神之俾識而娟　貴藥之神奇也特此即請

公綏　前黑龍江興東道尹　歡都金鑛總辦　于邦典鞠躬　三月八日

瑞有氏黑色補丸專治勞心過度房勞過度破身太早陽痿絕嗣腰膝痠痛多年白濁或婦女白帶凡由腎虛發生之症服之均有特效黑色補丸每瓶一元每打十元各大藥房洋廣貨店均有出售

總經理哈爾濱道外十五道街韓奇峯大藥房

檢(購者注意)認明有瑞氏黑色補丸

英商

仁記洋行

新到大批現貨

油毡。油紙。油精。鉛油。墻粉。地板油。皮鞋油。釘子玻璃。銀粉。銅鐵折葉。電滾子。鐵線。變押機。各種管子。乾電池。烏金。印度紅茶。狼頭絨。禮服呢。嗶叽呢。自轉車。

(總經理)恩德務第 UNDER WOOD 打字機

經理　北英火險　中華火險　公律火險　汽車火險　宏利人壽　保險公司

行長 傅瑞敦　經理 臧福隆 啓

售貨主任王新風另有他就此後與本行脫離關係

奉天大西邊門外路北　中國電話一五二九　日長電話一二三二

清水式推米機

在東洋推米機的首創實在能力很大着的著名亦竟在第三回東京發明品博覽會推米機十六種能力比較試驗最高成績得着月桂冠的獎彰就實在是吾清水式的推米機啦

但在中國推介子係獨一的利器

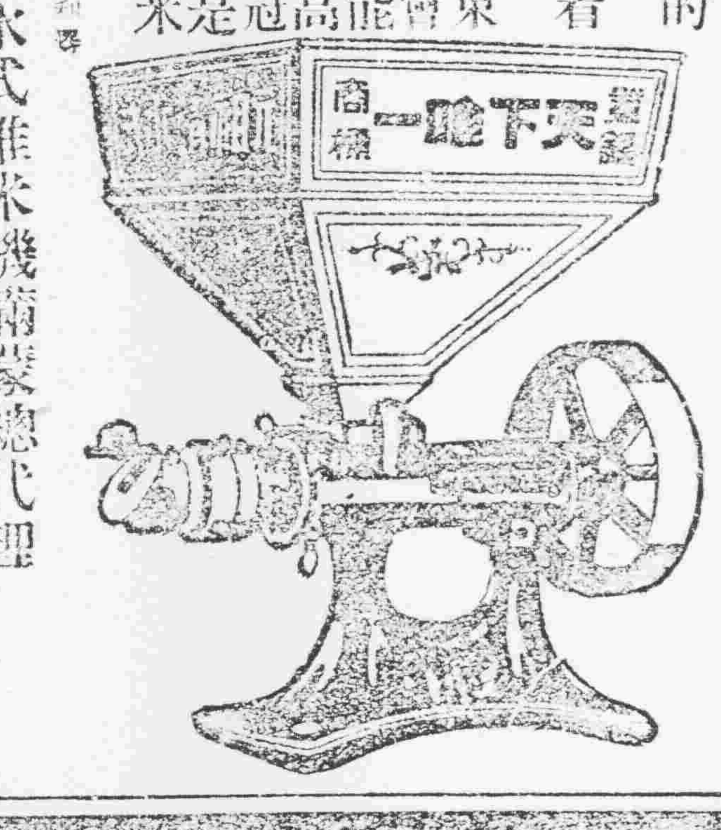

天下唯一清水式推米機滿蒙總代理

奉天新站三層大樓　合名會社　藤田洋行

利亞藥房又到左列各種大批現貨

勒吐精代乳粉　三磅壹箱(壹打)金票五十八元　壹磅壹箱(兩打)金票四十五元　半磅壹箱(四打)金票四十七元

撒拿吐瑾延年益壽粉　每打現大洋二十七元九毛

牛痘漿(北京中央防疫處製)　每打現大洋五元五毛

福美明達　每打現大洋八元八毛

此外尚有作汽水餅乾用　各種菓汁價目函詢即覆

奉天小西關　**利亞大藥房啓**

美國新到補腎壯陽

美育賓

美育賓聖藥係在美國製造發行以來經歐美各國大醫生化驗試用均贊為補壯之中第一新藥也功効善能滋陰補腎添精益體強壯筋骨扶陽固本「主治」房事過度。腎經虧損。思慮過勞。腦力不足。手淫斵傷。遺精滑精。性慾減退。陽萎不舉。舉而不堅。房事早洩。老年精衰。子嗣艱難。四肢無力。腰痛腿痠。形容枯瘦。夜不安眠。頭暈眼花。精神困倦。飲食減少。記憶不健。精關不固。神經衰弱等症。凡因腎虧所發各症無論新久。一經服用。立見奇功。此藥純粹補劑。非市上所售之奮興品可比。如無病常服。永保無腎虧陽萎之虞。且體質健壯。精神充足。而房事之快美。必得其滿意。故東西兩洋各大醫生。每治腎虧陽萎病時。必囑其美育賓聖藥。此藥性質和平。效力宏富。不寒不燥四時皆宜。老幼可服。亳無流弊。眞正百發百中。全球無二第一廣嗣延年良藥也。凡腎虛陽萎之人。早服一日。則早得一日痊癒矣美育賓聖藥。此藥功效偉大非普通補丸所能及患此症者購服試用方知言無虛謬耳

定價每瓶　大洋壹元八角　半打九元

各埠分售處

哈爾濱各大藥房均有出售　安東瑞鮮泰藥房　奉天日站恒濟堂　奉天北市場恒濟堂　大連華西藥房　大連華泰藥房　大連西崗廣生堂　營口中西藥房　營口洪春堂　營口興亞藥房

長春中西藥房　長春泰和藥房　長春興亞藥房　長春城裡記德堂　安東福興堂　安東大生東　吉林五洲藥房　吉林育生達　吉林顯義堂　鐵嶺福合盛　開原德祥厚

四平街天德堂　公主嶺三合公　海城德增福　遼陽義和堂　木湙縣春興堂　千金寨中德泰興　拜泉和藥房　拜泉廣昌恆　滿帮子廣生堂　双城縣世昌增　阿城縣世昌永

昌平縣天一堂　鳳凰城大德堂　遼源縣德慶會　江省東和堂　江省德泰盛　呼蘭華華藥房　綏化錦隆　巴彥信記書局　海倫久逢長　錦縣福金生　金州志羅藥局

洮南中德慶仁　安西縣中西藥房　西藥房　綏中縣東和堂　八面城德慶同　通遼德慶會　熊岳新泰興　義縣大增號　海拉爾洪顯堂　開魯德慶會　范家屯天德慶

新民縣德盛東　甜草岡新來春　富錦縣永濟醫院　曹蘭店志義堂　瓦房店德盛和　郭家店德慶亨　昌圖中西藥房　大張由大[illegible]堂　非家灣德祥增　寧安縣永生堂　大黑河大同藥房

總發行上海江西路五十一號信昌藥行說明書函索即奉

育聖賓主治

先天不足腎經虧損房勞過度手淫過度滑精夢遺精液缺乏精冷精清子嗣艱難陰莖短小陽萎不舉舉而不堅堅而不久房事早洩老年精衰夜多小便精神困倦暈頭眼花行動心跳動作氣喘四肢無力腰痛腿軟形容枯瘦夜不安寐等症凡因腎虧所發各症無論新久一經服用立見奇效此藥純係補劑非瀉品也如無病常服永保無腎虧之虞且体質健壯精神充足而房事之快樂必得其十分之滿意也其藥性質温和而不猛效力宏富而不燥為達者和易於常服實係補中一大王也

哈爾濱道外正陽五道街口　福壽堂總發行

代理處

北京青雲閣　華歌大藥房　營口義興號　營口元川　天津中西藥房　奉天和泉　長春興隆成　鐵嶺永慶生　江省育生堂

突泉縣同仁堂　盖州恒裕堂　春州福陞成　州志義德　北台合和仁　大同和亨　泰和祥記　家口生藥房　吉林升樂局

寬甸復裕盛　綏中華盛記　豐樂鑫成東　通化興盛祥　錦口合發達　梅龍天興成　松樹福號鋪　本溪張興福　柳河

◆寧安松江日報　三合公　金家屯永增長　四平街天照興

◆昌圖　法庫縣　義縣　新民　通遼　伊通　樂義　呼蘭　遼源

◆東遼　義成　長春中西　北成記　洮南華歐　通化中西　曹州華西　郝州同春　歸化中西　西安德生

◆揚州日　安慶中西　太原三晉　奉天歌美　長春泰和　北林錦　和藥局　烏珠河大　生醫院　徐州三多

◆二道河志生遠　松興盛昌　樺甸縣永慶升　中東泉華號　阿城縣世昌永　梨樹縣天德堂　吉林榮大　扁奉王島　昌記

◆紅房屯仁裕　藥房大同華　樸大藥坊大同金　天一堂　生泰

代理處

奉天總經理處震泰報館

錢 …
北京到　天津到　山海關　錦州 …
前　一〇、二〇　六、三五　九、三五　四、五五 …
後　七、一五　三、四六　八、一五　三、三〇 …
前　四、四四　二、四〇 …
奉天到　新民　溝幫子　錦州 …
七、二五　五、二八　二、一五　一、〇五 …
後　六、二五　四、一八　二、三〇　一、四〇 …
後　六、〇〇　三、四九　二、一〇　一、〇五　前　四、一五 …
後　二、〇五　一、〇四　九、三五　五、三五　二、四五 …
鄭家屯開　前　五、五〇　後　三、〇〇
四平街到　前　九、一五　後　六、一五
吉林開　前　七、三〇　一〇、五〇　後　五、〇〇
長春到　前　一、〇〇　後　二、三〇　後　八、四〇
錢
◀濱洲 …
長張陶三雙 …
家頼岔城 …
春嶺昭河堡 …
到　後　後　午　午　早
四、三〇　一、三〇　一二、五八　一二、〇六　一〇、五九 …
海參崴到　後　七、三一
綏芬河　早　二、〇六
穆稜　早　五、二一
哈爾濱到　晚　七、三〇
阿什河　晚　六、二三
一面坡　後　二、〇七
安達站到　晚　八、一四
齊齊哈爾　後　五、〇八
扎蘭屯　後　二、五五
滿洲里　晚　八、三一
海拉爾　後　四、三〇
博克圖　早　二、一三

小說

寫實短篇 從軍樂(二)　(佛)

少年道。這話倒沒有聽說。說是督軍。打南口呢。反正說罷。永沒消停。王亭笑著道。你那個呢。那個是誰的照像。鼎臣見說。那臉上紅撲撲的。隨掏出烟抡兒來。敬與之亭。王亭也呼喚著茶役。泡一壺茶。鼎臣笑著道。那是秘密。咱們等回來再說。這兒有一點樣子。你同頭煞煞一。準八成貨。出七個價。說著取了油紙包。放在炕上。之亭亦犁了就開。對鼎臣道。我裝甚呢。那回我辦了一案。兩千多兩。依我們內弟。總務科長說。滿換料子。我想這個。緊著也相離不遠。全都知道。在紳士裡。又有兩三個不大來的。倘如有事。處長又正然罵我。那還了得。其實怎的。弄了也無非白弄。以日下說。就奉票這麼毛。計算起來兩三萬塊。就落下一半罷。說著聞了烟土。連誇不錯。王亭也鑄了口烟。讓著之亭吃。隨著也犁起土樣兒。看了又看。用舌又試了甜苦。問鼎臣道。這貨多少錢？鼎臣還未曾說話。先露了得意之色。笑著說道。這都是白來的。我告訴你說。這次我奉軍入關。樂子大啦。人家第一軍。眞那是紀律好。沒有一個。害人民的。走入城市。但都要成著隊伍。喝水喫飯。就坐在大街上。歇息一會兒。有一個兵。向一個舖戶裏。點一顆烟。不知怎的。叫官長看見了。當時問道。你那裏借的火。那兵也不敢隱瞞。垂手侍立的。回答說道。回連長話。力絲是怎的…怎的…連長道。這也容易。隨帶了這個兵。到借火的舖子裏知何故。只見那借火的大兵。跟隨在後。臉上也紅撲撲的。低著腦袋。連長笑著道。俺這個兵。太沒紀律諸位原諒。這總算是兄弟我。教育無力。這時又照顧不到。爲諸位隨摘軍帽向衆人一鞠躬。衆忙還禮。連長又掏出銅子兒來。笑著問道。那洋火多少錢。掌櫃笑著道。那有什麼。一根洋火。能值上幾何呢。不看別的。諸位都辛辛苦苦。爲國出力。就送一箱。我們也一心情願的。連長笑著道。不是那話。我們是我們規矩。本來商民。就受了驚恐啦。再加攪擾。那叫作什麼人。過來隨一招手。立刻有幾個兵丁。立正。看那樣子。要懲治借火的兵。吓得舖裏。連忙哀告。連鄰近各舖戶。亦來求饒。恨不與連長下跪。(未完)

不幸者　(汝非)

乾燥的旱風。吹得草木的枝葉。都呈痿倦的樣兒。沉沉欲睡了。勞晚的陽光。映到茅屋的西牆上。這是年來久經兵火的山海門附近一個小村。樹上被流彈穿的印迹。還看得出來。倒落的幾所茅屋。聽不著雞鳴犬吠。只外氣沉沉的寂寞著。在這一處沒被火焚的三間茅屋。只一個年青的婦人。和她的白髮老婆母。一個男人也沒有。她的婆母。前次被一羣兵士怕得病了。已經三天不能起坑。她想。

『老年的病人。怎吃得下高粱米飯。但前年留下的一斗小米兒。前天被一羣大兵翻着吃了。兩個小母雞兒。亦被他們吃個干淨。這便怎樣？』

她然是難了。她忽想起東街張大嫂家裡向來是細糧細米不斷的。她於是跑到張家借了兩碗小米。三個雞子。張大嫂還說。

『這都是我從強盜手裡搶下來的東西。不是老太太閙不自在。我眞不能借哩。』

原來她當大兵要吃要渴的時節。她藏起來些。只留少些打發大兵吃了。

她仔細的將小米粥煮好。把雞子和葱花兒煎了一碟菜。她方要扶持老婆母吃飯。忽的跑進三個大兵。那一個眼都紅了。一把將要摟她。她怕得臉都青了。抖擻着喊。

『做什麼?反了』

那兵士笑着。又將兩手。伸向她來說。

『小娘子。求你可憐巴。我長了四十多歲。還沒要過娘婦呢。』

『快混開!禽獸們狗娘養的』

她氣得幾乎說不出話來。將滾滾熱的一壺小米粥提起來相迎。有心跳。那餘的二個兵在門上擋著。也跑不出去。還笑嘻嘻的說。

『老李你。快些吧。』再一會熬僥人了。」

說着近她的兵士向前一把打掉了飯壺。將她扯倒屋裡坑上。她又氣又怕又羞。簡直一點抵抗力也沒有了。門上的兵又跑來一個。幫著動手。她的婆母這時已經怕得昏過去了。

第二天的早晨。只一個白髮的老婆婆。撫着一個青年婦人的屍身哭泣。

『你不當短見就吊死了。拋下了我呀…可憐我做飯吃都不能呵…』

『喪盡良心的大兵呵!天老爺要是有靈驗。一定雷擊他們八半的』

—五二十八—

兒童文藝

孝親說

水有源。木有本。人有父母。父母者。吾身之根本也。父母既爲吾身之根本。則吾對於父母。豈可不存孝敬之心乎。孝親之道。不必衣本綺羅、味獻珍饈。苟能餘親身。體親心。則菽水呈歡。亦謂孝矣。試觀羊羔跪乳。烏鴉反哺。皆所以孝其親也。人爲萬物之靈。其有良知良能。苟不知孝親之道。誠禽獸之不如也。烏可目之爲人哉。

鐵嶺第六區果子園學校初三級第七學期學生蔣榮桂

立志說

弓之射也。必有的。彈之發也。必有方。人之生也。亦必有志。蓋志爲萬事成功之母。立業之基也。否則心無所之。志無所向。忽東忽西。勢若秋蓬。終之一事無成。老大徒傷。豈不大可悲哉。殊不知英雄無種。豪傑可期。志乎英雄。則爲英雄。志乎豪傑。則爲豪傑。勿苟安。勿畏難。則天下無不可爲之事。無不可成之業。祗視吾人之志何如耳。

鐵嶺第六區果子園學校初三級第七學期學生李振綱

職業

人之一生。不可一日無所事事。然所爲之事。必自幼時。即擇與己性相近之業。以自處。否則不能自立。蓋職業者。對於個人以及社會關係甚大。如個人無職業。則無生財之路。幼可依父母以爲生活。及年加長。猶無作事之能。何有職業之可言。將見衣食無所出。小則流爲乞丐。大則入於盜賊。而社會並受其害。故人生必須有職業以求生活。反是生利者少。分利者多。國家社會。未有不日見其窮者。由是言之。吾人可不有職業乎。可不有正當職業乎。

奉天省城第二小學校高八級生劉名奇

筆記

▲文藝叢考再編(續)　(陶明濬)

風骨

魏文帝稱文以氣爲主。氣之淸濁有體。不可力强而致。故其論孔融則云。體氣高妙。論徐幹則云時有齊氣。論劉楨則云。有逸氣。公幹亦云孔氏卓卓。信有異氣。當劉氏之時。言文氣者。尙不多見。而其風骨篇內。引魏文諸人所論如此。是文氣二字。不徒唐人以後言之。即魏晉六朝之間。亦有先是而言之者矣。今既以文章比人。人非骨不立。非氣不行。痿躄之人。喋喋肫肫。非以其骨柔脆。而索漠之氣者歟。第。寸步不可行。尺土莫能踐者。文亦猶是。必先立其骨。而後可以行其氣。猥纓而危坐。初不覺其倦也。稱縱而前行。初不覺其疲也。骨氣之關係。於人於文。兩者均重。不見有若何輕輕氣之所形。流行於外。可以及於人感於心者。是之謂風。必被服儒衣。溫恭縕藉。其氣乃可以淸。他若販夫走卒。臺輿皂牧。其間未嘗無自好者。而居養之所移。殆不能不濁矣。體氣高妙。亦自然之效。非可以人力强爲者也。蓋蹠甚煩之夫。齷齪宇瑣之子。其中所有者。陰賊險狠。本不可以告人。且不可使聞於世。將以使之飲惡含好。服君子之服。行君子之行。淹浸漸漬。卑降從窮。此必不可得者也。天下事無不可僞。惟文不容僞智。一陟矯飾。則其氣外露。雖欲飾之。亦不可能。滯固所禀。而不可變化者也。瞻瞻之良。翹首之志。在國爲國能。在人爲人瑞。其倚能姱飾。既非俗人所能及。其吐屬之嫻雅。自在意中。故不言則已。言則有以異於人。不爲則已。爲則有以殊於衆。高妙之形於氣。而成於文。惟其有之。是以成之。此豈有意強爲之哉。今人不知此意。無而爲有。虛而爲盈。約而爲泰。展轉因襲。自以爲得是矣。而中無其能。外飾其言。求其綏急迭用。首尾相資。不誠難乎哉。奇氣者。人之奇也。逸氣者。亦人之逸也。使俗人庸人。而有是氣。又何能安於庸俗哉。

談叢

▲書灰憶錄　(朱守謙)

紅燈

友人某。夜半賭歸。值天陰。星月無光。行至某大街。遙見紅燈數盞。距地尺餘。由西而東。御風行。殊迅急。某避牆隅覘之。忽上忽下。躡息掠衣而過。漸無踪。不知係何鬼物。或如兒言其名爲魙。謂人死爲鬼。鬼死爲魙。鬼能禍人。魙能禍鬼。亦能禍人。見之者須以物擲之。伏墻隅方能免云。

警士案

民國三二年間。山左省垣有警士失蹤。後在荒刹內獲屍。幷利刃一柄。兇犯終未弋獲。迨八九年後。犯者始微洩其事於親友。事過境遷。殆亦無復追究者。今述之如左。山東省垣。有高級學校一。內有生某氏。學既淵博。貌亦風流。其居近有女生一。亦殊雅緻。兩生雖不同校。而朝出暮歸。時相覿止。日與久。惺惺相惜。由愛生憐矣。徒以廣衆之間。難達纏綿之意。二生以各具高尙學識。均諳西語。一日過譯街巷。途間西語互相問答。以爲爾知我知。天地知也。適有警士經其側。亦粗通西語。聞之雖未詳盡。已略得大略。蓋二生擬於翌日赴荒郊外破刹內作桑間濮上行也。該處甚僻。罕有人到。翌日警士攜刃。准時先登。擇隱處覘之。少時。男女先後至。小語良久。乃幕天席地。縱情繾綣。警視之餘。頓刃驟出。洶洶然將不利於二人焉。是時二生已銷魂失魄。手足無措。不容不俯首斂顏。長跽請釋。生幷出現金數十。以自贖。警不肯。謂非以千金爲贄。則提將官裏去。幷目女入以褻語。蓋醉翁之意不在酒也。女是時怒憤塡膺。徒以積威之下。莫可奈何。遂目生。意令其少避。暫以爲質。乃詐與女傍。以備不虞。匆遽解衣而袒腹。女順手提刃。猛而剸之。生聞聲出。共執搏。猶攞脫。又數刃。氣絕。二人以事關重大。不可少留。遂拂除血跡而歸。照常如校。徜徉若無事者。數日後。市井喧傳。警士失踪。後獲屍破刹。卒以兇犯難緝。案竟久懸。女以受此創逆。期生之心更切。託冰人向生家求聘。遂成眷屬。又數年。女長某校。生亦爲男校教授。魚水和諧。已有子女。惟黃泉下之警士。則不知作如何感念矣。

俄軍鬼

光緒三十年元月。日俄戰時。瀋西沙嶺子一帶。均在戰區內。兩軍以該地可據。互相爭據。致兵卒死於是役者甚夥。平靜後。該處近村人每至陰夜。即隱約聞鼓號聲。遠望之隔上下黑影幢幢若列部伍然。好事者糾衆往視。即之殊無所睹。遠之又現。後數年。便無所異。傳所謂新鬼大故鬼小。年深日久。殆其怨厲鬱結之氣。已消散盡耳。

遊記

▲兀朮街旅行記(四)　(張賓寅)

▲鄉談

這一家委實是個絕對的大家庭。的平房一列着有十二間。兩邊的配房還有許多。牛羊的住屋也特別的寬大。一見就知道是純粹的農家。小孩子們見着些穿着不是鄉下衣服的人們來了。都瞪着眼望在他祖母的身邊。用漆黑的小眼睛望着我們帶着恐懼的神色。一個約摸八十多歲的老頭兒！這就是那位劉大爺。手裏拿着長管的烟管。銀白色的頭髮。被風拂着煞是好看。我們看見這位不剪髮不編辮的老頭兒。眞有些古風。怪不得這裏的人們都稱贊他。想來他在當年也是稱雄一鄉的罷。我們到屋內坐下之後。他便問我們來此地的目的。我便把我們要尋求古跡的話說了一遍。他接着說。關于兀朮的事。在小孩的時候。聽老人們說過。也恐怕著頭不着尾的。他們說在大宋的時候。有個北國的韃子—金兀朮。領着多少萬大兵。來到我們這個地方。佔據了兩邊的山。並且在山上修築一個城。至今還有些很大的方磚呢。我們這個村子裏的人們。男的都給他們服役。女的也免不了。漿漿洗洗的扶持他們。經過了一兩年的工夫。他們才退去。所留下的。只有這殘闕不完的荒涼原野。及我們這村子的名稱。有時孩子們到山上玩玩。或許得着一些古錢。但我們也不認得錢上的字跡。究竟也不知道是什麼時候留下來的呀。先生們來的這樣高興。恐怕回去要喫苦了。我們說。聽你老人家這樣的告訴我們。我們喫苦也值得的。天已不早了。我們還要趕路呢。謝謝你老人家的厚意。改日再談罷。我們出來的時候。孩子們都鴉鵲無聲的跟在後面。又像看熱鬧似的。又像捨不得似的。使我們生出無限的感慨。

▲感想

我們這一次的旅行。我覺得有幾樣事是很值得紀念的。一是半路上樵夫的無聊的傷感話。一是劉老頭兒的高年的精神。一是孩子們的熱誠的仰望。我們在現在社會不平等的羨慕之下。到處都可以聽見弱者的呼聲。都可以看見無力者的乞憐。他們勞苦一天。僅能賺得一碗稀粥爛飯。若是極端的說。恐怕連一碗飯還換不來呢。勞工神聖。勞工神聖的呼聲。什麼時候才能佈滿在這鄉間。使他們得到一些精神上的安慰呢。

劉老頭兒確是精神充足。像他那樣的高年。還和我們作半日的談話。不咳嗽。不頹唐。我們相形之下。眞有些羞愧的啊。

他的孩子們更是何等的純潔啊。赤紅色的皮膚。格外顯出鄉間的風味。問他們一句話。總是捨不得開口。即使勉強說了。也帶出不自然的腔調。或處女式的羞澀。天眞的孩子們哪。我願意和你們同在一處。洗洗我被污染的心。融化在你們的精神裏。

無窮的傷感。逼着我寫這一篇記事。已竟是半夜的時光了。(完)

一九二六、五、七、法庫

別錄

▲課餘文藝(續)　(東豐四平街小學校高三級課餘文藝社)

(乙)四門學科

日記。(辛亥七月)云。有義理之學。有詞章之學。有經濟之學。有考據之學。義理之學。即宋史所謂道學也。在孔門爲德行之科。詞章之學。在孔門爲言語之科。經濟之學。在孔門爲政事之科。考據之學。即今世所謂漢學也。在孔門爲文學之科。此四者。闕一不可。予於四者。略涉津涯。天資魯鈍。萬不能造其奧窔矣。惟取其尤要者。而日日從事。庶以漸磨之久。而漸有所開。義理之學。吾之從事者二書焉。曰四子書。曰近思錄。詞章之學。吾之從事者二書焉。曰曾氏讀古文鈔。與曾氏讀詩鈔。二書皆尙未纂集成帙。然胸中亦有成竹矣。經濟之學。吾之從事者二書焉。曰會典。曰皇朝經世文編。考據之學。吾之從事者四書焉。曰易經。曰詩經。曰史記。曰漢書。此十種者。要須嫻熟於心中。凡讀他書。皆附於此十書。如室有基而丹臒附之。如木有根而枝葉附之。如雞伏卵。不稍歇而使冷。如蛾成垤。不見異而思遷。其斯爲有本之學乎。(未完)

教育

▲周慶成對道爾敦制之討論(三)　(趙北布衣子)　(禁轉載)

道爾敦制之原理

前者所言。乃道爾敦制自由之長。然於此長之內。亦不無所短。蓋人性勤惰不一。學校作業任學生之所好。固爲順個性之自然矣。設惰者。趨所學於不顧。或避難而就易。隨意作輟。其弊亦不可勝言。著者數月前曾講於北京。對於此點。亦嘗再三注意。但其所舉之證例。未免過信個人想像中之理由耳。著者以爲欲救其弊。應注意於左列甲乙之二項。

(甲)作業室之設備

道爾敦制。原爲一種自動之教育。必須使學生受環境之催促與輔助。否則不能驅惰者於勤學。孟子有言。置之莊嶽之間數年。雖日撻而求其楚不可得矣。環境之感力。有如此者。是以作業室之設備。如標本。圖畫。參考書等。皆須豐富適用。令其觸目充耳。習見習聞。久而久之。嗜恐且不暇。何遑惰乎。

(乙)教師之人選

道爾敦制。學生於何時學何科。無一定之限制。於是教師於作業室之時間。必須較長。設以性情浮躁不安於室者充任。則必無以應學生不時之顧問。若此。雖勤者亦弛意。況乎惰者矣。此外如編製指導案。審查各生之筆記。都須悉心致力。毫髮不苟。方足引起學生勤學之興趣。使惰者亦不惰也。(未完)

▲一白之人有利己之行至東之吉日將變因庚東坤吉▲二黑之人宜養元氣遇事難遲鈍不至於撓則吉艮西丙吉▲三碧之人雖閙當前宜鼓勇而進南東壬吉▲四綠之人壯圖及半易受外邪妨害之日南壬丙吉▲五黃之人虛心而容人言兼主平和則吉艮北丙吉▲六白之人午前之遲滯午后自然通達之日西南壬吉▲七赤之人學少效多之日旅行企業入學皆吉西北壬吉▲八白之人陰運之日增修又事業擴張爲無上之好期艮北丙吉▲九紫之人進至好處後力不足之日東西北吉

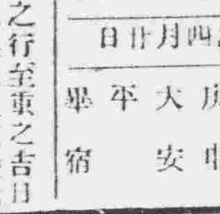

五月卅一日　舊四月廿日
月曜　庚申　大安　平　畢宿

廣告

鳴謝華商福安聯保保險公司賠欵迅速

本號於四月十三日因柴垛失愼延燒貨倉內貨物幸曾在甜草崗聯保福安兩華商保險公司保有貨險大洋八千元出事後即報由甜草崗經理劉蘭芳君及元聚東號勘驗確實估計損失立即照數包賠不折不扣異常迅速用特登報鳴謝並表揚信用焉　黑龍江省甜草崗協順昌啓

招商局圖南快輪啓事

本輪專走上海之間往返十日並特備無線電話可聽新聞歌曲行旅如歸准于陰曆四月十九日由營開各處

奉天代理客票處　大西門裡前正稻香村　小西門裡前正稻香村　仝啓

洮昂鐵路工程局廣告

爲廣告事查本路客貨運輸業經先後開始辦理並登報布告在案惟彼時貨運手續籌備尙未完善祗能裝運整車貨物而零擔貨物未能同時裝運現各項手續均籌備就緒業經通告各站由四月一號起開辦零擔貨運以便商賈實行辦理車站爲洮南白城子鎭東東屏街基泰來五廟子江橋各站欲知詳細章程者可到就近各站或本局車務課詢問一切除佈告外恐未週知特此廣告

鳴謝帝國保險公司賠欵迅速

啓者本號前在帝國公司保貨險金票三萬元英國亞花旗保奉票三萬元福安兩公司保現大洋三萬元不幸於本年一月間罹災悉因興語焚毀迄未解決帝國公司經理許蘭階爲維持公司信用個人名譽起見業於本月十七日單獨照數賠償妥除再向他公司交涉賠償外先登報端以鳴謝忱並願保險者速到該公司投保可也寓奉天大西門裡永恒書局內電話一〇六八號　最有信用帝國公司　奉天鼓樓南德順長謹啓

天津世昌洋行　駐奉

敝行運輸各種洋針來華將及六十年矣因物質純良銷售頗廣一切劣貨冒價牌仍難爲之競爭惟近有奸商利用此種情形輸入某國劣貨並偽造世昌洋行之商標欺騙顧主希圖漁利茲特聲明敝行各種洋針商標均已在中國商標局註册受法律之保護凡仿造敝行之商標或販賣仿造之商標商標法均有應得之罪敝行遇來查出罪犯不少均經呈報天津地方檢察廳依法懲辦在案嗣後如再查出有仿造敝行商標情事仍當依法嚴爲追究決不寬貸勿謂言之不預也

奉天電話局啓事

啓者電話線路良障百出擬以實現刻正積極整理惟備料動工均需時日預計六個月始可竣事在此過渡期內各用戶如須修理電話機線請借附近電話通用敝局兩千號或兩千零一號測量誤處備有紀錄簿隨時登載即當按照次序派工往修除機件確有損壞缺少必須更換添配應照章繳費外並以敝局正式收據爲憑外該工人不得藉修理名目需索分文並由敝局另有修機執照通話後請各用戶將日期時間填入照內並爲蓋章用備查核再敝局已決定於三個月內擴充五百號擬俟合新用戶號數確再將電話號簿印分送合併聲明

上海最著名之大商店　奉送樣品

如將此廣告剪下並附郵票一百分即贈值現大洋三元之眞金嵌寶戒指一只或德國話勒鉛筆一支附鉛條半打附二百分即贈值六元眞金鑽石戒指一只或眞金項鍊一條連雞心一只如附三百分即贈值九元之眞金時式手鐲一只或鑽石耳圈一付或眞金表帶一條如附四百分即贈值十五元德國二元之瑞士眞金手表一只連金表帶一條如附五百分即贈值二十元新式方形閙鐘一座眞金樓表一只連金鍊一條如附六百分即贈值二十元新式方形閙鐘一座如蒙函索原班回件穩妥異常上海法大馬路南首東新橋街美麗首飾公司樣品部謹啓

四洮鐵路局南新市場出放街基廣告

本局爲振興商業起見在洮南車站開闢市場出放街基業於去年九月間登報招商承領在案茲查該市場所餘各等街基爲數有限合再廣告凡有意承領者應即遵章來局繳價領取大單以憑換照管業萬勿觀望自悞特此廣告

天新祥綢緞莊　奉天鼓樓南

欲購高尙綢緞者請注意

本號減價以來頗受社會贊美茲屆期滿因外埠函購者猶紛至沓來故特繼續減價（九扣）一月以酬各界惠顧之雅意自陰四月十八日起

(電話九百六十七號)

197

滿鐵

[illegible]

精血素藥片

功效主治
●生精補血
●轉弱爲强
●改造身體
●益壽延年
●男子腎虧
●婦女血傷
●諸虛百損
●服用特良

此藥片經北京內務部特許行銷美國醫學博士証明勿論男女服用精虧則補精血虧則補血主治男子腎虧陽痿遺精乏嗣婦女子宮寒涼經血不調等症其效誠爲空前未有之聖藥也

價目現大洋計算
小瓶一元六角
每打十六元
大瓶二元四角
每打二十四元

各省城鎭各大藥房洋行均有代售
中國總經理處 哈爾濱大昌隆
總發行所 哈濱正陽十一道街
東華大藥房

廣東新到

金剛片聖藥

補腎壯陽添精種子聖藥

金剛片聖藥係在廣東陽臺克大醫生製藥公司發行以來經中西各大名醫化驗試用均贊美爲補腎壯陽之第一良藥也

功效善能滋陰補腎添精益髓强壯筋體扶陽固本

主治先天不足腎虧損房勞過度手淫過度遺精滑精精液缺乏精冷精清子嗣艱難陰莖短小陰萎不舉舉而不堅堅而不久房事早洩老年精衰夜多小便精神困倦頭暈眼花耳作蟬鳴行動心跳動作氣喘四肢無力腰痛腿軟形容枯瘦夜不安寐等症凡因腎虧所發各症無論新久按法服用均有特效此藥純粹補劑非市上所售之興奮品可比如無病常服永保無腎虧陽萎之虞且體質健壯精神充足而房事之快美必得十分滿意故東西洋各大醫生每治腎虧陽萎病時必囑日服金剛片聖藥且藥性質和平效力宏富不寒不燥四時皆宜老幼可服亦無流弊眞正百發百中全球無二第一良藥也

每日早晚飯前服二片白水送下要在房事前一點鐘服四片用淡燒水送下湊效如神

患腎虛陽萎之人早服一日金剛片聖藥早得一日全愈矣此藥功效甚大非徒自誇患此病者服試之方知言無虛謬耳

▲定價每盒大洋壹元一角 ▲半打六元

按八扣收價三星期

哈爾濱道外正陽十四道街 總經售處老福壽堂批發

安東 大生東	公主嶺 德祥	范家屯 天德慶
營口 天和堂	阿城 世昌永	甜草崗 長順德
檢樹縣 泰發永	扶餘縣 慶昌福	奉天鼓樓南 歐美藥房
大連 華西藥房	安達站 吉盛隆	奉天小南門裡 大吉祥
通河縣 華興藥房	賓縣 同昌魁	四平街 源盛東
[illegible]鎭 通聚成	江省 義信成	雙城 萬國儲蓄分會
海倫 興記藥房	銅山 福源合	奉天 后發成
海倫 公源會	一面坡 雙發成	江省三道街 廣和盛
綏化縣 瑞省隆	拜泉縣 魁昇東	同賓縣 振升恒
昂昂溪 榮發厚	呼蘭河 永茂盛	新民縣 德盛東
呼水縣 廣增和	北鎭縣 德順永	拉哈站 華英藥房
大黑河 永順彩	江省 泰華西藥房	吉林 泰華西藥商
五常縣 同義成	長春 新華齋	大五井子 世興源
北林子 義和興	肇州縣 四合永	張家灣 華西藥房

無處購買 外埠購買不加郵票不通匯費郵票代價
將款匯寄 哈爾濱道外正陽十四道街 老福壽堂總發行店

藤田洋行

美國三大汽車公司滿洲總經理

高級乘用汽車
●歐巴德士乃多牌
●維祿德多牌
●哈[illegible]牌

載重汽車
●飛得祿乃多牌
●晉達那笑那祿牌

各牌汽車各部零件及修理用工具

奉天新站三層大樓

奉天浪速通

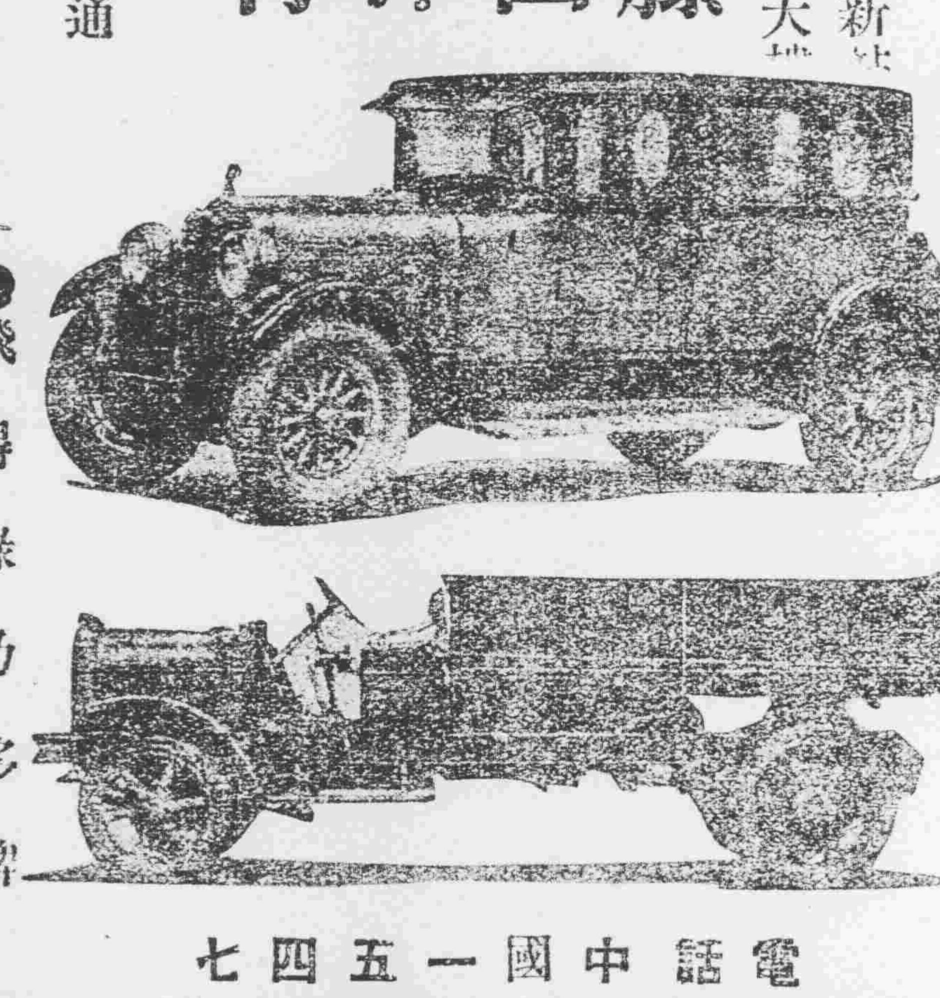

電話中國一五四七

日本站 仁太洋行

奉天現貨覓貨進口

敝行運輸建築五金雜貨純良耐久銷售各省德國運來的現貨鐵絲沙美國門鎖全然批發零售價資從廉鐵性耐久而且應用洋服美麗衣料女子用的絲紗各色小褂外套各種雜貨來的美國巴拿碼草帽等等貨物價格低廉貨物又眞而且公到諸君賜顧早臨是要

浪速通二十二番地 仁太洋行謹啓

奉天中街省城 同義合綢緞呢絨布莊廣告

駒光馳隙 轉瞬和往著來時序已遷 敝號諸貨因之亦預 現已運到夏季應用各種羅葛紗絹花式新奇顏色姣鮮 以及最新式 女士雨衣斗蓬價値猶爲克己 各貨樣名不一 繁多頗難枚舉總之應有盡有 無美不齊 敬特聲明 以迎各界諸君採取 倘蒙外埠函購 郵費包皮統歸敝號自理 聊酬遠道惠顧之勝意矣

代理雷允上六神丸 獨秘玉樹神油 中國電話綢緞部四九七 批發部四九九 軍服部五〇〇

火槍火藥批發

安東火藥公司造 各樣火藥批發

奉天小西關大街路北 天和公司

日電長一百八十五號 中國電話一千〇七十號

正隆銀行

頭取 安田善四郎

奉天支店 浪速通

電話日五四五五・一六五〇・六八〇

小西關派出所 小西關朝鮮銀行西 電話(日五二二) 中電話二七

橫濱正金銀行 奉天支店

資本金壹億圓(全部拂込濟) 積立金八千參百五拾萬圓

(宿直用) 電話 [illegible]

總行 日本橫濱

▲分行所在地 東京、名古屋、大阪、神戶、下關、長崎、青島、濟南、天津、北京、香港、上海、廣東、牛莊、大連、開原、長春、哈爾濱、西貢、新嘉坡、蘭貢、卡爾卡達、孟買、卡拉其、瑪尼拉、斯烏拉巴牙、斯馬蘭、巴大必牙、西脫尼、倫敦、里昂、漢堡、布哇、桑港、羅斯安賽爾斯、紐約、脫兒、新育、利腦鐵加內羅、布納細愛兒斯

黑龍江通原林業公司營業廣告

一、本公司係部省合辦廣信公司投資資本金一百二十萬元
一、本公司在通河湯原綏稜通北四縣有二萬方里慈茂森林
一、存積大宗楔松黃花松方圓大木廉價出售
一、自設火鋸輪船各種中外尺寸板片板條俱全
一、承做道木電柱橋梁木窰柈其他建築材料燃料
一、招致東三省上海京津青島各售木地點包銷及代銷者備章函索即寄
一、本公司擴充營業計凡能紹介大宗交易有優厚酬金

分公司 哈爾濱道外十一道街電話二二四號 通河湯原綏稜分號哈埠道外十八道街電話六七八號
松浦貯木場 奉天本廠 海倫

理事長 廣鐵生
經理 宋占鼇 謹啓

國際運送株式會社

資本金一千萬圓

營業科目
一、海陸運輸及一切轉運業務
一、一般倉庫營業
一、代辦保證事項
一、包辦勞力
一、供給關於運輸之資金

本店 東京市新橋驛前
支店 大連市山縣通
分號 東京 横濱 京都 大阪 敦賀 下關 門司 釜山 京城 大連 營口 奉天 鐵嶺 長春 哈爾濱

運輸接洽日本全國到處皆有

一般倉庫營業

代理商品委託買賣及金融火災保險諸業務

奉天浪速通十九番地

東省實業株式會社

電話八八一四 一八五 一八六番

倉庫部 倉庫現址西塔大街 電話一一七番

奉天大西關萬芝堂 市政公所化驗特准專賣 支號在商埠北市場

葠茸補腎丸

此藥專治男子先天不足後天虧損少年破身太早房勞過度腎寒精冷如冰不能種陽精與髓興而不久腎子遺滑不少脈容之汗腰痛耳鳴精短自調赤白帶下婦經虧不調骨蒸以及女經添久不孕等症下元此藥奇精種子育嗣服大有功每匣壯陽補腎每匣六拾二元兩元每角

立止咳嗽 開胃止痛 虎骨熊油藥 神效化痔丸 雙合健胃 保胎種子 調經丹 黃氏救母丸 牛香痰散 宋氏解毒膏 麝珀逐淋丸

發售各省藥材丸散膠丹

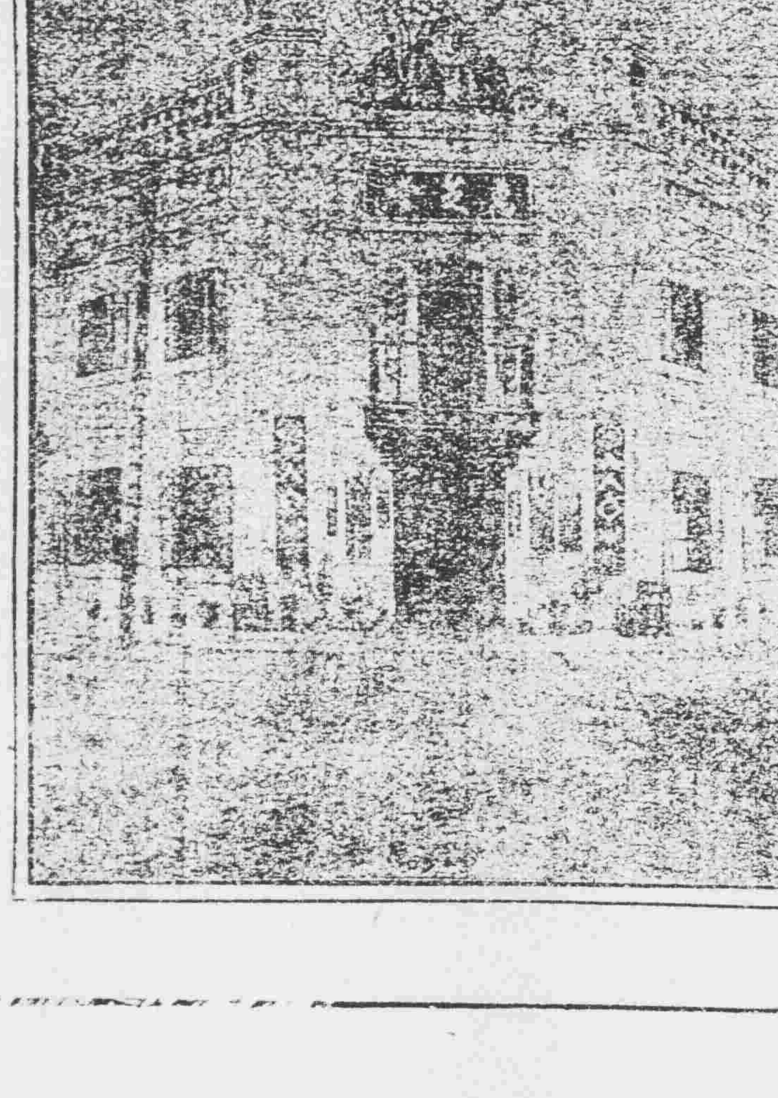

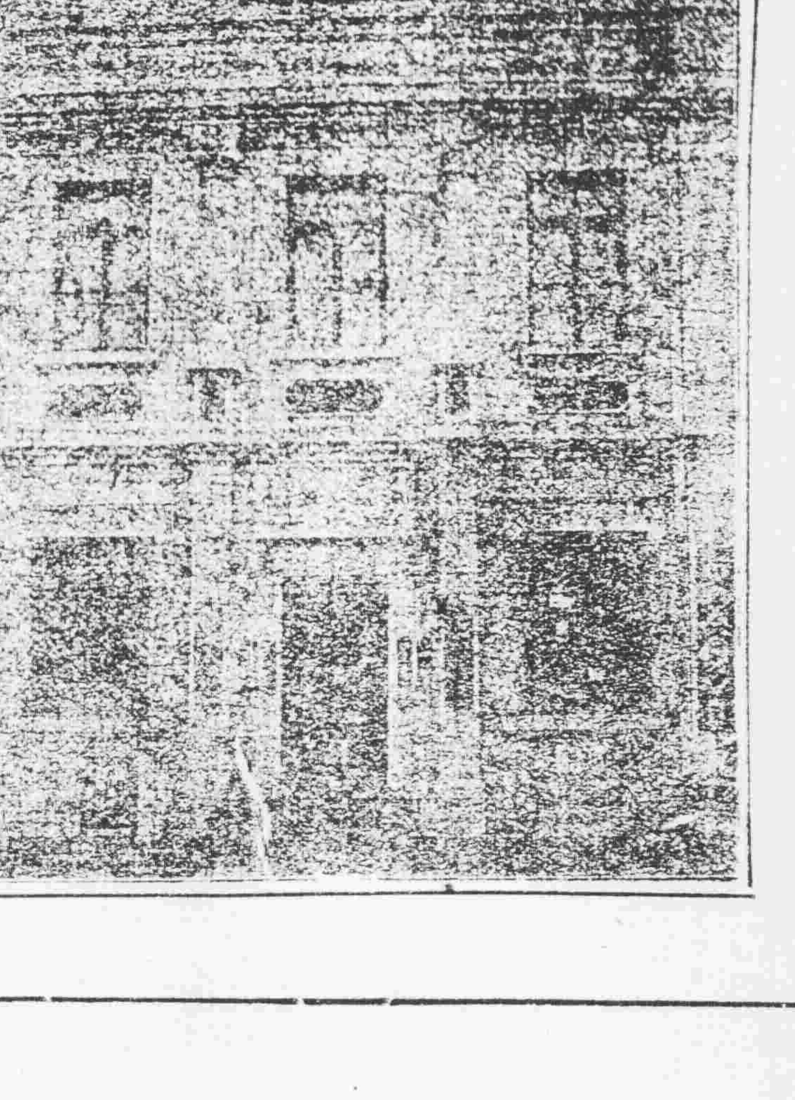

非常

久和隆綢莊四週紀念

——八折競售三十天——

本號於陰歷四月初五日起。舉行四週紀念。凡新到各種綢緞。照碼八折。競售三十天。此係純爲酬答各界歷來惠顧之雅意。甘願犧牲血本。特別從廉。誠爲空前絕後之機會。非常難得之廉價爲務請各界諸君。萬勿錯過。

奉天軍署街

久和隆綢緞莊謹啓